

# MEMORIA DE JUEGO 2002



## **1.- INTRODUCCIÓN**

Como en años precedentes, se presenta la Memoria correspondiente al año 2002 en la que se ofrecen las cifras, series históricas y otros datos de interés, relacionados con los juegos de suerte, envite y azar que, previa autorización administrativa, son gestionados por empresas de índole privada y que se desarrollan en establecimientos adecuados para dicha finalidad, tales como Casinos, Bingos, Salones recreativos o de juego y establecimientos de hostelería.

Debe indicarse como cuestión previa que la presente Memoria en lo relativo a los juegos de carácter privado, ha sido elaborada con los datos suministrados por Comunidades Autónomas, Asociaciones del sector y empresas operadoras, y la especificación concreta de las fuentes utilizadas se señala en el apartado correspondiente, ya que en cada caso son o pueden ser diferentes.

También se incluyen a efectos comparativos y para facilitar una visión global del sector, las cifras de los juegos de gestión pública atribuidos a la Entidad Pública Empresarial Loterías y Apuestas del Estado (L.A.E.), nueva denominación de la anterior ONLAE dada por el R.D. 2069/1999 que aprueba el estatuto de la nueva Entidad (B.O.E. de 14 de enero de 2000) y que corresponde a Loterías Nacionales, Loterías Primitivas, Bono-Loto y Quinielas Futbolísticas. Asimismo, se facilitan las cantidades jugadas en el cupón de la Organización Nacional de Ciegos (ONCE) que opera mediante autorización administrativa específica.

Estos datos, se presentan este año ordenados y agrupados en cuadros y gráficos que han sido modificados respecto a anteriores, en busca de una mejor comprensión y claridad en la información facilitada.

Otros juegos de carácter minoritario como las Apuestas Hípicas, las practicadas en Canódromos, o en Frontones y las Loterías rápidas autonómicas (de premio instantáneo), no se incluyen en estas series por no contar con información suficiente, dada su dispersión geográfica y características heterogéneas, ya que por lo general, son de ámbito muy restringido. No obstante, se puede afirmar que su montante económico es muy limitado y prácticamente despreciable en comparación con el de los juegos antes mencionados.

## **2.- FUENTES UTILIZADAS**

Antes de entrar en la elaboración de las series estadísticas que han servido de base para confeccionar esta Memoria, ha de mostrarse el agradecimiento a cuantos organismos públicos, empresas o instituciones privadas, han colaborado suministrando la información requerida en cada caso, significando que estos datos han constituido la base para realizar las estimaciones efectuadas en las variables donde se carecía de ellos, según se comprobará en los apartados correspondientes a cada tipo de juego.



**a) Datos de los juegos de gestión privada.**

1. Consejerías responsables del juego en las Comunidades Autónomas que en virtud de lo dispuesto en los Reales Decretos de traspaso de competencias, facilitaron los datos solicitados.
2. Servicio de Control de Juegos de Azar de la Dirección General de la Policía.
3. Asociación Nacional de Casinos de Juego.
4. Casinos de Juego, que siguen remitiendo sus resultados mensuales.

**b) Datos de juegos de gestión pública y Organización Nacional de Ciegos.**

1. Entidad Pública Empresarial Loterías y Apuestas del Estado (L.A.E.).
2. Organización Nacional de Ciegos de España (O.N.C.E.).

### **3.- CIFRAS DEL JUEGO EN ESPAÑA**

La gestión del juego en España exige autorización administrativa previa de los órganos competentes en cada caso como son la Administración General del Estado, respecto de los juegos gestionados por la Entidad Pública Empresarial “Loterías y Apuestas del Estado” (LAE) y por la Organización Nacional de Ciegos (ONCE) y las Administraciones de las Comunidades Autónomas respecto de los juegos públicos o privados que se desarrollan en sus respectivos ámbitos territoriales.

Salvo en algún supuesto puntual, es práctica generalizada que las empresas privadas gestionen aquellos juegos de resultado instantáneo, donde se da cierta participación activa del jugador, mientras que los juegos cuyo premio es diferido en el tiempo y el jugador se limita a la adquisición de una participación o boleto, son gestionados por las Administraciones Públicas o Corporaciones debidamente autorizadas.

En las series y gráficos que se analizan a continuación, se diferencian los tres bloques citados, que incluyen las cifras correspondientes al juego gestionado por empresas del sector privado que comprende el practicado en los Casinos de Juego, Salas de Bingo y mediante Máquinas recreativas y de azar y aquellos gestionados por el sector público a través de la Entidad Pública Empresarial Loterías y Apuestas del Estado (L.A.E.), que engloba la Lotería Nacional (jueves y sábado); la Primitiva (jueves, sábado y Gordo de la Primitiva), la Bono-Loto y la Quiniela de Fútbol. Incluimos, además, el Cupón Pro-Ciegos, gestionado por la Organización Nacional de Ciegos de España (ONCE).

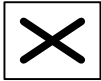

Como se ha mencionado, otros tipos de juegos (Hipódromos, Canódromos, Loterías autonómicas, etc.), no se incluyen por la dispersión de datos y escaso montante económico, que apenas llega a ser significativo dentro del volumen global jugado.

### **3.1.- ANÁLISIS DE LAS CANTIDADES JUGADAS.**

Antes de pasar a desarrollar las cifras del juego en España es, conveniente aclarar los conceptos de gasto efectivo y cantidad jugada que, posteriormente, se presentarán desglosadas, específicamente en el apartado correspondiente a cada tipo de juego.

El motivo se debe a que con frecuencia, se tienden a confundir ambos términos, suscitando polémicas y dispares informaciones que no se ajustan a la realidad y que por tanto pueden llevar a equívocos en su análisis y/o estudio.

Lo efectiva o realmente gastado, es el resultado de detraer a lo jugado, aquellas cantidades que en diferente proporción, les son devueltas a los jugadores en forma de premios. Esta diferencia, es equivalente al volumen de ingresos brutos de los gestores públicos o privados del que, estos últimos, para obtener el resultado neto de su actividad, deberán restar los impuestos y demás gastos de explotación.

De esta forma la cantidad jugada en 2002, asciende a 25.853,84 millones de euros (Cuadro nº 1) y la propia magnitud de esa cifra, se constituye por si misma, en un indicador sociológico del aspecto lúdico o de adicción al juego de la población española, mientras que el gasto real de los jugadores es de 8.335,04 millones de euros (Cuadro nº 3), pese a su relación directa con la anterior, indica el desembolso económico efectuado por estos, equivalente a los ingresos brutos de las empresas gestoras de los juegos y que porcentualmente significan, aproximadamente el 32,24% de lo jugado.

Por tanto, resumimos a continuación de una forma sucinta los resultados globales de estos conceptos para de esta manera, facilitar una mejor comprensión de todo cuanto desarrollaremos individualizadamente, después:

En el **CUADRO Nº 1** se presentan las cifras aproximadas que se jugaron en España durante el año 2002 en los diferentes tipos de juegos, tanto públicos como privados, distribuidos por Comunidades Autónomas.

Conviene insistir que de estas cantidades jugadas les son devueltas a los jugadores en forma de premios, algo menos del 68% siendo el resto lo que denominamos “gasto efectivo o real” y que como se comprobará posteriormente, es variable según cada modalidad de juego.

Los datos que figuran en este cuadro, han sido obtenidos atendiendo a los siguientes criterios:



a) CASINOS: Como cifra para determinar las cantidades jugadas en las mesas de juego de los Casinos se toma el importe del DROP, que equivale al total del dinero cambiado por fichas en las cajas y mesas habilitadas al efecto.

Se es consciente de que se trata de una cifra conservadora toda vez que, en cada sesión de juego, las fichas cambiadas son varias veces puestas en juego.

En todo caso, para mantener el mismo criterio de años anteriores, se ha tomado como se ha indicado ésta última por tratarse de una cifra conocida. A este importe se le agrega la teóricamente jugada en las máquinas “C”, instaladas en estos establecimientos, resultante del cálculo establecido reglamentariamente que considera que estas máquinas deben devolver en premios un porcentaje no inferior al 80% de las apuestas efectuadas durante la serie estadística de partidas que resulte de la totalidad de combinaciones posibles (Art. 10.1 del Reglamento de Máquinas Recreativas y de Azar, aprobado por R.D. 2110/1998, de 2 de octubre).

b) BINGOS: La información que se ofrece se ha realizado a partir de la suministrada por las propias CC.AA, excepto Baleares y País Vasco que no la facilitaron. En estos casos se ha aplicado a la recaudación del 2001, la variación del -2,36% obtenida para el resto de autonomías.

Como novedad este año se han distribuido las cantidades jugadas (venta de cartones), entre la “devolución en premios” y el “gasto real”, de acuerdo con los datos suministrados por las propias Comunidades Autónomas según su normativa específica, para ajustar de esta forma, los resultados ofrecidos a la realidad de cada una, ya que la normativa estatal que se ha utilizado hasta ahora en las Memorias de otros ejercicios, contempla un reparto que destina el 70% a premios, constituyendo el 30% restante el gasto real de los jugadores.

Ello se ha traducido en que, en función de las diferentes tasas y recargos autonómicos y municipales, además del aumento generalizado del beneficio que perciben las Empresas de Servicios, en todos los casos se haya optado por reducir los premios que, en forma de bingo y línea, se devuelven a los jugadores, hasta el 64,4% de media, como ya se expondrá con más detalle en el apartado correspondiente.

c) MÁQUINAS “B”: La cantidad ha sido estimada a partir de los resultados de recaudación suministrados a través de la Ficha Estadística Normalizada por las propias Empresas Operadoras, de acuerdo a lo prescrito por el Art. 58.2.d. del vigente Reglamento de Máquinas Recreativas y de Azar.

Esta información se ha compaginado con las cifras facilitadas por algunas CC.AA. en el ámbito de sus competencias (Andalucía, Asturias, Cantabria, Navarra, País Vasco que se obtuvo en Internet, Valencia y Ceuta).



En base a todo ello, la cifra media estimada de recaudación por máquina para este año, se ha fijado en 10.805 euros, que representa un decremento del 1,5%, respecto a 2001.

La incidencia de esta partida en el volumen global del juego efectuado por las Comunidades Autónomas, se ha intentado ajustar este año a su cifra real, aplicando a cada una de las señaladas anteriormente, la cantidad facilitada por ellas mismas y al resto la media obtenida estimativamente. De esta forma, se intenta estimular a todos para que en años sucesivos y utilizando el método que consideren más adecuado, obtengan sus propias recaudaciones.

d) APUESTAS DEL LAE Y ONCE: Las cifras se han extraído directamente de sus propias publicaciones o informes anuales.

Las variaciones interanuales experimentadas por las CC.AA. respecto a 2001, distribuidas por grupos y tipo de gestión, se presentan a continuación separadamente para facilitar su comprensión en los cuadros 1.1 al 1.3 y el global comprensivo de todos los juegos en el 1.4.

Finalmente se incluye el cuadro 1.5 donde se reflejan las cantidades jugadas y su variación respecto al año anterior y desde 1997.

La distribución acumulada por grupos de juegos según el tipo de gestión y por juegos individualmente considerados, del total de cantidades jugadas y su representación gráfica, se refleja en los Gráficos I y II.

Gráfico I





Gráfico II

**Importe cantidades jugadas en 2002. Distribución porcentual por juegos**

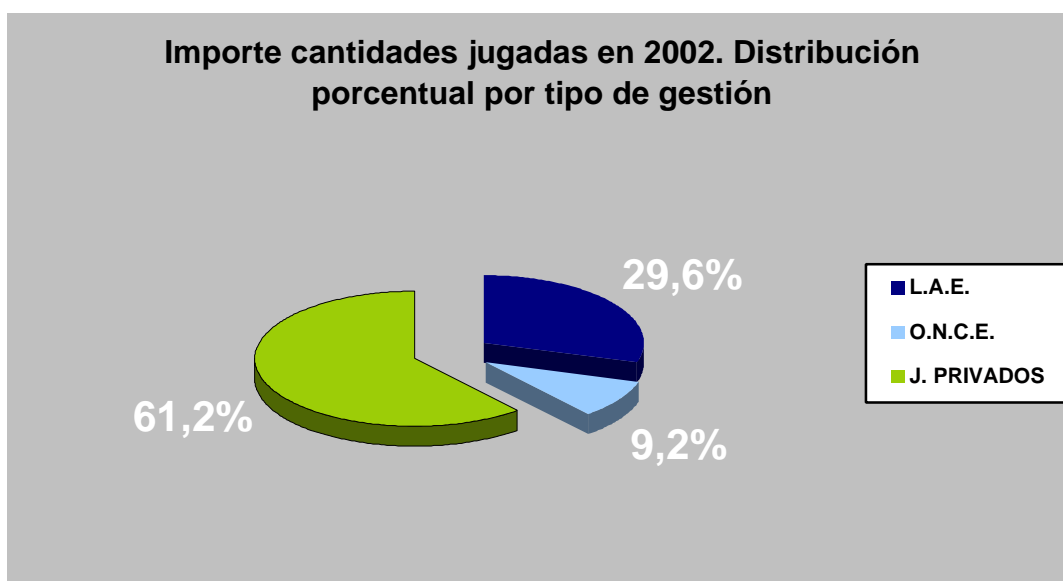
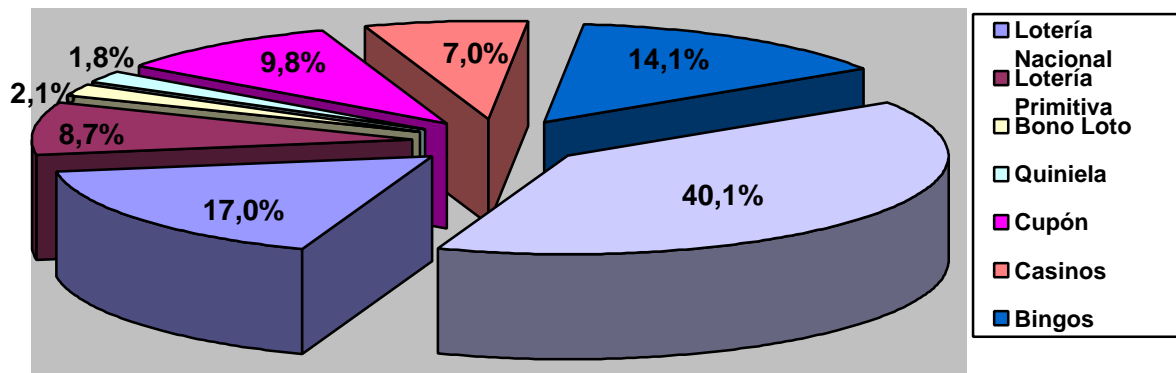

**-CUADRO 1.1:** La evolución de los juegos de gestión privada respecto a 2001, presenta, como rasgos más significativos, los siguientes:

a) Los Casinos tienen un crecimiento medio del 6,63%, porcentaje inferior en 11 centésimas al de 2001, que mantiene la moderación en los crecimientos iniciados en 1997 ya que en los años anteriores el crecimiento se encontraba estabilizado en valores en torno al 1% (0,67, 1,34 y 0,86% desde 1995).

Este incremento se explica, fundamentalmente, por las siguientes causas:

- Aumento casi generalizado en todos los casinos de las diferentes CC.AA, a excepción de Baleares (-3,23%), Canarias (-28,72%), y Ceuta (-46,37%), destacando entre las subidas la de Aragón en un 52,54%, debido principalmente al aumento de las máquinas “C” instaladas en su único Casino (pasa de 24 a 60 unidades) y Castilla y León por haberse abierto dos nuevos establecimientos durante el año. También Melilla sube al 114,4%, pero no es significativo debido a la irrelevancia de sus cifras absolutas.



- El descenso medio del 5,57% en el número de visitantes, equivale a una pérdida de 181.785 que profundiza la caída iniciada en 2001 (29.758).

b) Los Bingos disminuyen el 2,36%, superior a la cifra registrada el año anterior (1,66 %), quebrando las subidas iniciales en 1998. Debe recordarse que los datos de Baleares y País Vasco por segundo año consecutivo, han debido ser estimados, lo que se ha reflejado en que ambas Comunidades presentan variaciones negativas, similares a la media.

Por Comunidad Autónoma adquiere particular relevancia el descenso de Extremadura en un 77,53% y de La Rioja en el 79,66%, siendo también importantes los de Asturias (11,2%), Madrid (12,09%) y Navarra (13,55%).

Las subidas afectan a mayor número de Comunidades Autónomas, pero son más moderadas, destacando las de Castilla la Mancha (9,55%), Andalucía (7,47%) y Castilla y León (7,99%).

Estas desviaciones no pueden atribuirse a la reducción de Salas que únicamente fue de seis, distribuidas homogéneamente entre las diferentes Comunidades Autónomas, a excepción de Castilla y León que perdió tres.

c) Las Máquinas “B” reducen su volumen de juego en un 2,12%, acorde con la caída de la recaudación media en el 1,5% y las oscilaciones del parque instalado durante este año, y con motivo de la adaptación al euro.

Estas caídas afectan a doce Comunidades Autónomas, destacando como más importantes las de Ceuta (51,69%), Cantabria (13,38%) y Andalucía (10,77%), aunque debe tenerse en cuenta que, a estas tres Comunidades Autónomas, se les aplicó la recaudación que facilitaron y en ninguno de los casos llegaron a la media de 10.805 € obtenida.

Las subidas más relevantes se obtienen en Murcia (19,1%), Asturias (14,89%) y Baleares (12,22%).

**-CUADRO 1.2 :** Los juegos de índole pública gestionados por Loterías y Apuestas del Estado (LAE), presentan un incremento del 1,21% en su conjunto, muy inferior al 9,65% registrado el pasado año.

La distribución de este incremento se reparte entre las Loterías Nacionales que suben el 1,9% (5,18% en 2001), Primitiva el 3,31% (18,25%), Bono-Loto el 2,17% (17,38%) y Quiniela que desciende el 13,91% (subió el 7,67% en 2001), comprobándose como en todos los casos se da una reducción de los porcentajes interanuales.





Por CC.AA., la tendencia general, se agrupa bastante perfectamente en torno a los índices anteriores, destacando únicamente, las desviaciones en Loterías Primitivas de Baleares que aumenta el 97,57% y de Canarias que disminuye el 48,4%, si bien ha de recordarse que esta partida engloba, además de la Primitiva de jueves y sábado al Gordo de la Primitiva. Estos valores repercuten, en el mismo sentido, en las variaciones totales de estas autonomías, como veremos posteriormente al comentar el cuadro 1.4.

**-CUADRO 1.3:** La ONCE retrocede 3,02 puntos respecto al año anterior que aumentó el 1,03%. Esta bajada se localiza, principalmente en el Cupón de “Lunes a Jueves” que pierde el 10,09% y en la más modesta del “Domingo” del 0,82%. El resto de los sorteos experimenta incrementos que pasan del módico 0,57 % de los “Viernes” al 39,92% del “Extraordinario”, si bien este último, motivado por haberse iniciado la venta a mediados de 2001.

**-CUADRO 1.4:** Como compendio de los cuadros anteriores, en este se reflejan las variaciones relativas experimentadas por el conjunto de juegos, según el tipo de gestión, respecto a 2002.

El total general disminuye el 0,7% equivalente a 183.560 € menos que en 2001, que proceden de las bajadas de 200.820 € en los Juegos Privados y 74.270 € en la ONCE y la subida de 91.530 € del LAE.

El 1,25 negativo en los Juegos Privados, presenta fuertes oscilaciones entre Comunidades Autónomas, destacando las mejorías anuales de Asturias (10,42%), Melilla (9,99%) y Murcia (20;48%), y las pérdidas de Extremadura (16,02%), La Rioja (19,46%) y Ceuta (24,1%).

Las Loterías y Apuestas del Estado, presentan como valores extremos el 31,7 % positivo de Baleares y el negativo del 18,42% en Canarias.

La ONCE obtiene pérdidas en todas las Comunidades, excepto en Murcia y País Vasco que mejoran el 2,01% y 0,4%, respectivamente.

**-CUADRO 1.5:** Este cuadro recoge las variaciones porcentuales interanuales desde 1997 y la experimentada desde ese año al 2002 analizado.

Debe advertirse que la no coincidencia en la última cifra de alguna de las cantidades facilitadas, se debe a los redondeos de las pesetas a euros, efectuado hasta 2001.



Se observa como los Juegos Privados mantienen hasta el año 2001, un crecimiento sostenido entre el 7 y 12%, para bajar ese año hasta el 1,38 % y entrar en 2002 en valores negativos (-1,25%).

El periodo 1997/2002 se salda en un incremento acumulado del 28,84%, procedente de las subidas de los Casinos (62,81%) y Máquinas “B” (38,02%), mientras que los Bingos pierden en el periodo el 0,14%.

Los juegos de LAE presentan un crecimiento sostenido, manteniendo oscilaciones siempre positivas, siendo el porcentaje de este año el nivel bajo del periodo (1,2%).

Por Juegos las variaciones relativas más acentuadas se localizan, lógicamente, en aquellos juegos con cifras de juego más bajas (Bono-Loto, Quiniela).

La ONCE que aumenta en el periodo el 5,92%, presenta oscilaciones de ambos signos que van del 6,24% positivo del año 2000, al negativo del 3,03% de 1997.

Como resumen, en el período analizado se registra un incremento del 25,77%, derivado de los continuos crecimientos acumulados, que se truncan este año 2002, con la suave caída del 0,71%.

Gráfico III

**Cantidades Jugadas "Evolución 1997-2002" (Millones de euros)**

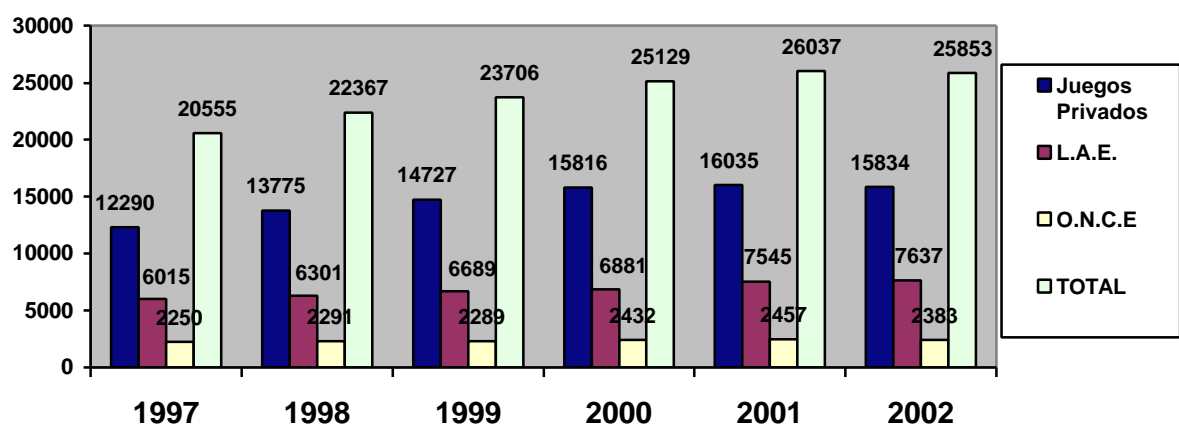



CUADRO 1	Cantidades jugadas a nivel nacional en el año 2002, distribuidas por Comunidad Autónoma (Millones)										
	Juegos de gestión privada				Loterías y apuestas del Estado					O.N.C.E.	Total
	Casinos	Bingos	Máq. 'B'	Total	Lotería Nacional	Lotería Primitiva	Bono Loto	Quiniela	Total	CUPON	
ANDALUCÍA	279,05	505,45	1.338,76	2.123,26	543,38	317,90	91,18	52,26	1.004,72	546,67	3.674,65
ARAGÓN	21,66	188,12	386,04	595,82	142,47	57,55	13,85	11,18	225,05	40,64	861,51
ASTURIAS		56,15	350,84	406,99	113,49	65,18	18,01	7,62	204,30	68,47	679,76
BALEARES	108,06	99,10	300,16	507,32	79,26	112,24	13,39	21,95	226,84	84,86	819,02
CANARIAS	110,42	275,73	616,12	1.002,27	149,31	57,94	35,25	20,56	263,06	139,80	1.405,13
CANTABRIA	46,93	39,59	142,40	228,92	56,18	30,35	6,99	5,71	99,23	25,14	353,29
CASTILLA Y LEÓN	47,90	188,64	724,00	960,54	306,82	150,77	33,74	26,30	517,63	86,03	1.564,20
CASTILLA – LA MANCHA		54,94	405,60	460,54	200,47	83,43	18,56	14,75	317,21	75,17	852,92
CATALUÑA	454,62	542,14	1.676,24	2.673,00	658,18	347,74	54,50	84,52	1.144,94	384,98	4.202,92
EXTREMADURA		12,34	238,80	251,14	68,14	50,14	12,28	9,02	139,58	56,73	447,45
GALICIA	56,99	134,84	546,24	738,07	208,80	155,92	39,12	26,09	429,93	80,04	1.248,04
LA RIOJA		5,77	81,88	87,65	32,88	15,67	3,58	2,34	54,47	13,68	155,80
MADRID	366,49	746,00	1.299,68	2.412,17	743,69	339,98	82,91	85,85	1.252,43	246,45	3.911,05
MURCIA	64,65	74,16	458,72	597,53	152,64	53,99	14,85	9,88	231,36	109,51	938,40
NAVARRA		36,88	89,08	125,96	51,45	27,44	6,40	5,97	91,26	25,55	242,77
PAÍS VASCO	67,83	141,25	496,40	705,48	269,04	134,60	29,11	21,69	454,44	80,88	1.240,80
VALENCIA	167,95	541,81	1.198,20	1.907,96	617,29	237,82	60,45	47,99	963,55	309,93	3.181,44
CEUTA	3,84	21,04	4,56	29,44	1,93	3,82	1,09	2,15	8,99	4,81	43,24
MELILLA	2,68	2,98	14,16	19,82	2,04	3,60	1,26	0,90	7,80	3,83	31,45
<b>TOTAL</b>	<b>1.799,07</b>	<b>3.666,93</b>	<b>10.367,88</b>	<b>15.833,88</b>	<b>4.397,46</b>	<b>2.246,08</b>	<b>536,52</b>	<b>456,73</b>	<b>7.636,79</b>	<b>2.383,17</b>	<b>25.853,84</b>



CUADRO 1.1

## Variación Interanual 2002/2001 de las cantidades jugadas en los juegos de Gestión Privada (Millones)

	Casinos			Bingos			Máquinas "B"		
	2002	2001	%	2002	2001	%	2002	2001	%
ANDALUCÍA	279,05	252,39	10,56	505,45	470,30	7,47	1.338,76	1.500,43	-10,77
ARAGÓN	21,66	14,20	52,54	188,12	176,59	6,53	386,04	368,74	4,69
ASTURIAS	-	-	-	56,15	63,23	-11,20	350,84	305,36	14,89
BALEARES	108,06	111,67	-3,23	99,10	101,80	-2,65	300,16	267,47	12,22
CANARIAS	110,42	154,92	-28,72	275,73	268,87	2,55	616,12	649,95	-5,21
CANTABRIA	46,93	39,01	20,30	39,59	38,67	2,38	142,40	164,39	-13,38
CASTILLA Y LEÓN	47,90	27,95	71,38	188,64	174,68	7,99	724,00	725,94	-0,27
CASTILLA – LA MANCHA	-	-	-	54,94	50,15	9,55	405,60	416,24	-2,56
CATALUÑA	454,62	419,51	8,37	542,14	536,34	1,08	1.676,24	1.698,19	-1,29
EXTREMADURA	-	-	-	12,34	54,91	-77,53	238,80	244,12	-2,18
GALICIA	56,99	52,14	9,30	134,84	130,75	3,13	546,24	555,26	-1,62
LA RIOJA	-	-	-	5,77	28,37	-79,66	81,88	80,46	1,76
MADRID	366,49	335,11	9,36	746,00	848,64	-12,09	1.299,68	1.354,69	-4,06
MURCIA	64,65	53,27	21,36	74,16	57,54	28,88	458,72	385,16	19,10
NAVARRA	-	-	-	36,88	42,66	-13,55	89,08	89,03	0,06
PAÍS VASCO	67,83	67,18	0,97	141,25	144,65	-2,35	496,40	503,59	-1,43
VALENCIA	167,95	151,41	10,92	541,81	541,81	0,00	1.198,20	1.260,14	-4,92
CEUTA	3,84	7,16	-46,37	21,04	22,19	-5,18	4,56	9,44	-51,69
MELILLA	2,68	1,25	114,40	2,98	3,29	-9,42	14,16	13,48	5,04
<b>TOTAL</b>	<b>1.799,07</b>	<b>1.687,17</b>	<b>6,63</b>	<b>3.666,93</b>	<b>3.755,44</b>	<b>-2,36</b>	<b>10.367,88</b>	<b>10.592,08</b>	<b>-2,12</b>



CUADRO 1.2.

**Variación interanual 2.002/2.001 de las cantidades jugadas en las Loterías y Apuestas del Estado (Millones)**

	Lotería Nacional			Lotería Primitiva			Bonoloto			Quiniela		
	2.002	2001	Var. %	2.002	2001	Var. %	2.002	2001	Var. %	2.002	2001	Var. %
ANDALUCÍA	543,38	533,16	1,92	317,90	303,53	4,73	91,18	89,47	1,91	52,26	57,67	-9,38
ARAGÓN	142,47	142,54	-0,05	57,55	55,72	3,28	13,85	13,72	0,95	11,18	12,62	-11,41
ASTURIAS	113,49	108,71	4,40	65,18	64,34	1,31	18,01	18,07	-0,33	7,62	9,42	-19,11
BALEARES	79,26	82,45	-3,87	112,24	56,81	97,57	13,39	13,03	2,76	21,95	19,94	10,08
CANARIAS	149,31	147,37	1,32	57,94	112,28	-48,40	35,25	34,59	1,91	20,56	28,21	-27,12
CANTABRIA	56,18	54,73	2,65	30,35	29,35	3,41	6,99	6,89	1,45	5,71	5,41	5,55
CASTILLA Y LEON	306,82	299,91	2,30	150,77	146,23	3,10	33,74	33,19	1,66	26,30	32,33	-18,65
CASTILLA-MANCHA	200,47	195,4	2,59	83,43	79,03	5,57	18,56	18,02	3,00	14,75	16,65	-11,41
CATALUÑA	658,18	640,99	2,68	347,74	342,17	1,63	54,50	53,01	2,81	84,52	96,57	-12,48
EXTREMADURA	68,14	65,68	3,75	50,14	48,84	2,66	12,28	12,09	1,57	9,02	10,31	-12,51
GALICIA	208,80	198,03	5,44	155,92	153,51	1,57	39,12	38,37	1,95	26,09	31,67	-17,62
LA RIOJA	32,88	32,07	2,53	15,67	15,12	3,64	3,58	3,43	4,37	2,34	2,72	-13,97
MADRID	743,69	732,01	1,60	339,98	321,44	5,77	82,91	81,14	2,18	85,85	104,58	-17,91
MURCIA	152,64	143,82	6,13	53,99	50,97	5,93	14,85	14,23	4,36	9,88	11,24	-12,10
NAVARRA	51,45	49,25	4,47	27,44	26,16	4,89	6,40	6,15	4,07	5,97	6,65	-10,23
PAÍS VASCO	269,04	268,22	0,31	134,60	130,69	2,99	29,11	28,24	3,08	21,69	24,64	-11,97
VALENCIA	617,29	617,23	0,01	237,82	230,03	3,39	60,45	59,03	2,41	47,99	56,24	-14,67
CEUTA	1,93	1,91	1,05	3,82	4,08	-6,37	1,09	1,13	-3,54	2,15	2,51	-14,34
MELILLA	2,04	2,06	-0,97	3,60	3,83	-6,01	1,26	1,33	-5,26	0,90	1,09	-17,43
<b>TOTAL</b>	<b>4.397,46</b>	<b>4.315,53</b>	<b>1,90</b>	<b>2.246,08</b>	<b>2.174,11</b>	<b>3,31</b>	<b>536,52</b>	<b>525,12</b>	<b>2,17</b>	<b>456,73</b>	<b>530,5</b>	<b>-13,91</b>



CUADRO 1.3.

**Variación Interanual 2.002/2.001 de las cantidades jugadas en los juegos de la ONCE (Millones)**

	Lunes a Jueves			Viernes			Domingo			Extraordinario		
	2002	2001	Var. %	2002	2001	Var. %	2002	2001	Var. %	2002	2001	Var. %
ANDALUCÍA	256,53	290,7	-11,75	212,57	213,42	-0,40	49,10	48,85	0,51	28,46	20,81	36,76
ARAGÓN	16,33	18,43	-11,39	17,13	17,27	-0,81	4,08	4,03	1,24	3,10	2,02	53,47
ASTURIAS	28,99	34,17	-15,16	28,84	28,22	2,20	6,98	6,79	2,80	3,65	2,51	45,42
BALEARES	37,55	42,48	-11,61	33,15	33,59	-1,31	8,88	8,89	-0,11	5,27	3,67	43,60
CANARIAS	69,77	80,07	-12,86	49,72	52,8	-5,83	13,69	14,4	-4,93	6,62	5,64	17,38
CANTABRIA	9,48	11,07	-14,36	10,55	10,6	-0,47	3,11	3,27	-4,89	2,01	1,25	60,80
CASTILLA Y LEON	36,22	40,11	-9,70	34,04	34,11	-0,21	9,23	9,49	-2,74	6,55	4,6	42,39
CASTILLA-LA MANCHA	31,27	34,51	-9,39	30,78	30,17	2,02	8,00	7,9	1,27	5,13	3,6	42,50
CATALUÑA	163,83	180,2	-9,08	164,58	163,37	0,74	34,44	35,62	-3,31	22,13	15,86	39,53
EXTREMADURA	25,74	29,6	-13,04	22,38	22,41	-0,13	5,54	5,78	-4,15	3,06	2,19	39,73
GALICIA	34,54	38,28	-9,77	30,32	30,04	0,93	9,87	9,92	-0,50	5,31	3,54	50,00
LA RIOJA	5,05	5,51	-8,35	5,89	5,71	3,15	1,58	1,71	-7,60	1,17	0,82	42,68
MADRID	109,44	119,66	-8,54	98,54	99,19	-0,66	22,20	22,73	-2,33	16,26	12,02	35,27
MURCIA	49,45	52,73	-6,22	43,27	40,21	7,61	10,81	10,31	4,85	5,97	4,11	45,26
NAVARRA	10,37	11,65	-10,99	10,30	9,94	3,62	3,09	3,03	1,98	1,79	1,11	61,26
PAÍS VASCO	30,00	33,2	-9,64	35,62	34,22	4,09	9,52	9,34	1,93	5,74	3,79	51,45
VALENCIA	133,26	142,98	-6,80	127,76	124,66	2,49	30,69	30,71	-0,07	18,21	12,81	42,15
CEUTA	2,40	2,69	-10,78	1,76	1,75	0,57	0,42	0,39	7,69	0,22	0,15	46,67
MELILLA	1,79	1,99	-10,05	1,53	1,59	-3,77	0,34	0,33	3,03	0,17	0,13	30,77
<b>TOTAL</b>	<b>1052,01</b>	<b>1.170,04</b>	<b>-10,09</b>	<b>958,73</b>	<b>953,28</b>	<b>0,57</b>	<b>231,57</b>	<b>233,48</b>	<b>-0,82</b>	<b>140,82</b>	<b>100,64</b>	<b>39,92</b>



CUADRO 1.4.

## Variación interanual 2.002/2001 de las cantidades jugadas en todos los juegos (Millones)

	Juegos de gestión privada			Loterías y apuestas del Estado			ONCE			TOTAL ABSOLUTO		
	2002	2001	Var. %	2002	2001	Var. %	2002	2001	Var. %	2002	2001	Var. %
ANDALUCÍA	2123,26	2.223,13	-4,49	1.004,72	983,83	2,12	546,67	573,78	-4,72	3.674,65	3.780,74	-2,81
ARAGÓN	595,82	559,54	6,48	225,05	224,59	0,20	40,64	41,75	-2,66	861,51	825,88	4,31
ASTURIAS	406,99	368,58	10,42	204,30	200,53	1,88	68,47	71,69	-4,49	679,76	640,8	6,08
BALEARES	507,32	480,94	5,49	226,84	172,24	31,70	84,86	88,63	-4,25	819,02	741,81	10,41
CANARIAS	1002,27	1.073,74	-6,66	263,06	322,44	-18,42	139,8	152,91	-8,57	1.405,13	1.549,09	-9,29
CANTABRIA	228,92	242,07	-5,43	99,23	96,38	2,96	25,14	26,19	-4,01	353,29	364,65	-3,12
CASTILLA Y LEON	960,54	928,56	3,44	517,63	511,65	1,17	86,03	88,31	-2,58	1.564,20	1.528,53	2,33
CASTILLA- LA MANCHA	460,54	466,39	-1,25	317,21	309,1	2,62	75,17	76,18	-1,33	852,92	851,67	0,15
CATALUÑA	2673,00	2.654,04	0,71	1.144,94	1.132,74	1,08	384,98	395,05	-2,55	4.202,92	4.181,83	0,50
EXTREMADURA	251,14	299,03	-16,02	139,58	136,92	1,94	56,73	59,98	-5,42	447,45	495,93	-9,78
GALICIA	738,07	738,16	-0,01	429,93	421,59	1,98	80,04	81,78	-2,13	1.248,04	1.241,53	0,52
LA RIOJA	87,65	108,83	-19,46	54,47	53,34	2,12	13,68	13,76	-0,58	155,80	175,93	-11,44
MADRID	2412,17	2.538,44	-4,97	1.252,43	1.239,18	1,07	246,45	253,59	-2,82	3.911,05	4.031,21	-2,98
MURCIA	597,53	495,97	20,48	231,36	220,26	5,04	109,51	107,35	2,01	938,40	823,59	13,94
NAVARRA	125,96	131,69	-4,35	91,26	88,2	3,47	25,55	25,73	-0,70	242,77	245,62	-1,16
PAÍS VASCO	705,48	715,41	-1,39	454,44	451,79	0,59	80,88	80,56	0,40	1.240,80	1.247,76	-0,56
VALENCIA	1907,96	1.953,36	-2,32	963,55	962,53	0,11	309,93	311,17	-0,40	3.181,44	3.227,06	-1,41
CEUTA	29,44	38,79	-24,10	8,99	9,63	-6,65	4,81	4,98	-3,41	43,24	53,4	-19,03
MELILLA	19,82	18,02	9,99	7,80	8,3	-6,02	3,83	4,04	-5,20	31,45	30,36	3,59
<b>TOTAL</b>	<b>15.833,88</b>	<b>16.034,70</b>	<b>-1,25</b>	<b>7.636,79</b>	<b>7.545,26</b>	<b>1,21</b>	<b>2.383,17</b>	<b>2.457,44</b>	<b>-3,02</b>	<b>25.853,84</b>	<b>26.037,40</b>	<b>-0,70</b>



CUADRO 1.5

**Variación interanual 2.002/1.997 de los valores medios de gasto real por habitante y año en todos los juegos**

Juegos	1997	% 97/96	1998	% 98/97	1999	% 99/98	2000	% 00/99	2001	% 01/00	2002	% 02/01	% 02/97
Casinos	6,49	13,21	6,84	5,37	7,95	16,26	8,98	12,93	9,47	5,48	10,29	8,68	58,58
Bingos	27,64	-0,67	27,92	1,02	28,21	1,01	28,5	1,04	27,4	-3,86	31,72	15,78	14,78
Máquinas 'B'	47,13	13,01	55,43	17,61	59,49	7,32	64,77	8,88	64,4	-0,57	63,04	-2,11	33,76
<b>Total Juegos Privados</b>	<b>81,26</b>	<b>7,97</b>	<b>90,19</b>	<b>10,99</b>	<b>95,65</b>	<b>6,04</b>	<b>102,25</b>	<b>6,91</b>	<b>101,27</b>	<b>-0,95</b>	<b>105,06</b>	<b>3,74</b>	<b>29,29</b>
Lotería Nacional	26,58	3,78	28,43	6,97	29,56	4	30,62	3,56	31,49	2,85	32,09	1,89	20,72
Lotería Primitiva	18,73	18,88	19,03	1,6	20,61	8,3	20,58	-0,17	23,79	15,63	24,58	3,33	31,25
Bono-Loto	3,68	16,1	4,17	13,21	4,5	7,93	5,01	11,21	5,75	14,8	5,87	2,12	59,57
Quiniela	5,64	17,4	5,3	-5,97	5,42	2,15	5,52	1,89	5,81	5,23	5,00	-13,96	-11,37
<b>Total L.A.E.</b>	<b>54,63</b>	<b>10,72</b>	<b>56,93</b>	<b>4,21</b>	<b>60,1</b>	<b>5,55</b>	<b>61,72</b>	<b>2,7</b>	<b>66,83</b>	<b>8,29</b>	<b>67,54</b>	<b>1,06</b>	<b>23,63</b>
O.N.C.E.	29,36	-3,48	29,9	1,84	29,61	-0,96	31,46	6,25	31,08	-1,22	30,14	-3,02	2,66
<b>TOTAL GENERAL</b>	<b>165,25</b>	<b>6,6</b>	<b>177,03</b>	<b>7,12</b>	<b>185,35</b>	<b>4,7</b>	<b>195,43</b>	<b>5,44</b>	<b>199,19</b>	<b>1,92</b>	<b>202,74</b>	<b>1,78</b>	<b>22,69</b>



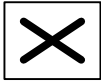

### 3.2.- VALOR MEDIO DE LAS CANTIDADES JUGADAS POR HABITANTE

Los indicadores de este epígrafe se obtuvieron a través de los datos del Padrón Municipal de habitantes, recogido en el Real Decreto de 17 de Diciembre de 2001 del Ministerio de Economía, publicado en el B.O.E. de 5 de Enero de 2002.

Esta población se ha aplicado a todos los juegos presentados anteriormente para, de esta forma, hacerlos homogéneos y susceptibles de comparaciones entre sí.

De esta forma, los cuadros que presentamos a continuación recogerán las cantidades que, por término medio, juegan los habitantes de las diversas Comunidades Autónomas.

**-CUADRO N°2:** Expresa en valores absolutos las cantidades medias que los habitantes de cada Comunidad Autónoma destinaron al juego en el año 2002.

Estas cantidades se distribuyen entre los diferentes tipos de juego y gestores resultando una cifra total de 628,82 € por habitante que representan un descenso respecto al año pasado del 0,7%.

Este ligero descenso equivale a 4,43 € por habitante que se distribuye de la siguiente forma: Juegos Privados -4,87 € (-1,25%), Juegos Públicos 2,23 € (1,22%) y ONCE -1,81 € (-3,02%).

Por Comunidades Autónomas se comprueba como la cantidad media es superada ampliamente por Baleares con más de 900 € y también por Canarias, Murcia, Valencia y Madrid que sobrepasan los 700 €

En sentido negativo, encontramos que Extremadura y Navarra apenas superan los 400 €, además de otras que suelen coincidir en aquellas donde no hay Casinos instalados.

**-CUADRO 2.1:** La variación interanual referida a los juegos de gestión privada (-1,25 %), se reparte entre el incremento experimentado por los Casinos (6,65 %) y los descensos del 2,36% en Bingos y 2,11% en Máquinas “B”, debiendo tenerse en cuenta, la diferente ponderación que tiene el volumen de juego de cada uno.

El reparto del crecimiento de Casinos es muy irregular entre Comunidades Autónomas, donde encontramos que los de Melilla, Castilla y León y Aragón, aumentan más del 50%, mientras que otros, como Ceuta o Canarias presentan signos negativos importantes.

En los Bingos aparecen también fuertes desviaciones respecto a la media nacional (-2,36%), particularmente las negativas que en Extremadura y La Rioja superan el 70% y en Asturias, Madrid y Navarra el 11%. Los crecimientos son más moderados, destacando el 9,26% de Castilla la Mancha y 7,97% de Castilla y León.



En Máquinas “B” se producen oscilaciones más moderadas, aunque adquieren cierta relevancia los de Ceuta, Cantabria y Andalucía que pierden porcentajes significativos, mientras otros como Murcia, Asturias y Baleares superan en más del 12% sus resultados anuales.

No obstante, ha de volverse a recordar que en muchas de las Comunidades citadas, se aplicó su propia estimación de recaudación, obteniéndose para el resto a través de métodos de muestreo estadístico, según se indica en el apartado correspondiente.

La representación gráfica de los valores medios de cantidades jugadas por habitante/año en los Juegos Privados y su comparación con 2001 se recoge en el gráfico IV.

Gráfico IV

**Valores medios de cantidades jugadas por habitante/año (euros) en Juegos Privados**

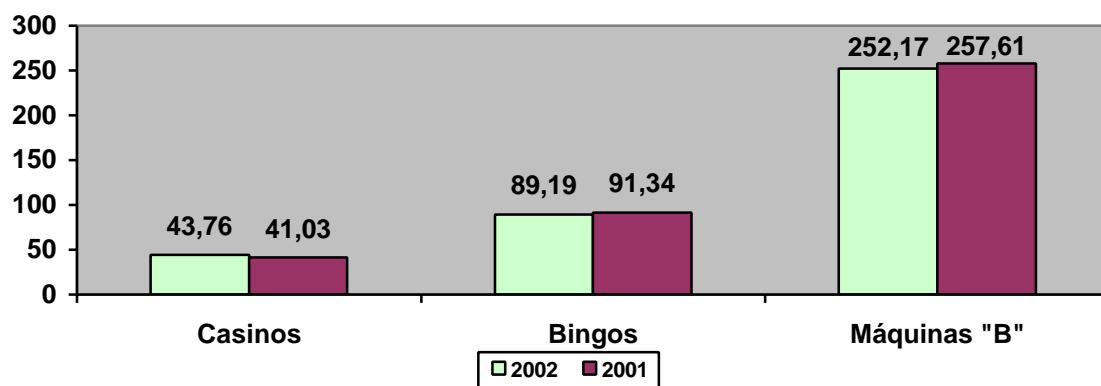

**-CUADRO 2.2:** De la misma forma que en el caso anterior, las cifras medias por habitante en los juegos gestionados por la LAE, presentan los siguientes rasgos característicos:

Las Loterías Nacionales mejoran este año el 1,9%, equivalente a 2 € con valores concentrados en torno a ese valor, que van del aumento del 6,17% en Murcia al descenso del 4,02% registrado en Baleares.

En Lotería Primitiva el aumento es del 3,31% que representa 1,75 € por habitante, con ligeras oscilaciones de uno u otro signo en torno a este valor, excepto en Baleares que sube el 97,26% y Canarias que baja el 48,36% que apenas justifican los cambios detectados en la población facilitada por el Padrón de habitantes.

La Bono-Loto mejora el 2,19% porcentaje muy inferior al 14,77% registrado en 2001 y con una distribución muy homogénea entre todas las Comunidades.



La Quiniela futbolística, disminuye el 13,89% respecto al año anterior que mejoró el 5,27%, con la particularidad de que únicamente, mejoran las Comunidades Autónomas de Baleares (9,88%) y Cantabria (5,11%), reflejando el resto valores negativos que tienen su extremo en Canarias (-27,08%) y Asturias (-19,46%).

La representación gráfica de los valores medios de cantidades jugadas por habitante/año en los juegos de Loterías y Apuestas del Estado y su comparación con 2001 se recoge en el gráfico V.

Gráfico V

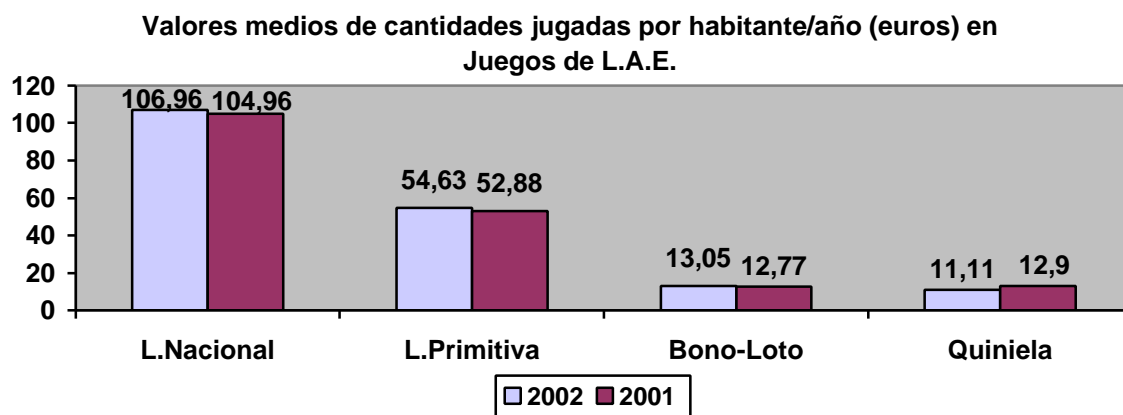

**-CUADRO 2.3:** Las variaciones interanuales de las cifras de juego de la ONCE, se presentan como el año anterior, desagregados por sorteos, pudiendo comprobarse como los más tradicionales de Lunes a Jueves decrecen 10,09%, a quien se añade la bajada del 0,84% de Domingos, aumentando los del Viernes un discreto 0,6% desde el 0,64% del 2001. No obstante el sorteo que más incrementa sus ventas es el Extraordinario que lo hace en un 39,8% debido a su reciente implantación.

La comparación de las cifras interanuales jugadas en las distintas modalidades del Cupón de la ONCE, se ofrecen en el gráfico VI.



Gráfico VI

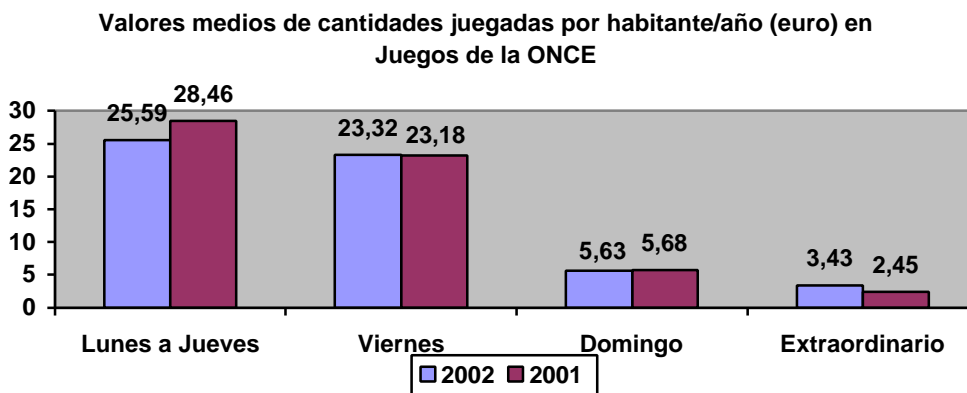

**-CUADRO 2.4:** Presenta la variación conjunta interanual de las cifras jugadas por habitante y distribuida por Comunidad Autónoma.

En total se da una disminución del 0,7%, representativa de 4,43 € de reducción en la cifra que por término medio, destina la población española a estos juegos, distribuida entre el 1,25% que pierden los juegos de gestión privada equivalente a 4,87 € y la ONCE donde su pérdida del 3,02% se traduce en 1,81 € compensadas en parte por el ascenso de los Juegos Públicos del LAE del 1,22%, que en términos absolutos son 2,23 €

Por Comunidades Autónomas, los Juegos Privados, donde únicamente Casinos experimentan mejoría, presentan descensos generalizados y particularmente importantes en Ceuta (-24,41%), La Rioja (-19,34%) y Extremadura (-15,75%), si bien estas dos últimas no tienen Casinos instalados. Como valor positivo más destacado, aparece únicamente Murcia que crece el 20,52%.

Loterías y Apuestas del Estado, presenta valores discretos en torno a la media, excepto las anteriormente comentadas de Baleares y Canarias. En lo referente a la ONCE, todas las Comunidades retroceden con valores muy agrupados en torno a su media (-3,02%).

La representación gráfica de los valores medios de cantidades jugadas por habitante/año por tipo de juego y su comparación con 2001, se recoge en el gráfico VII.



Gráfico VII

**Valores medios de cantidades jugadas por habitante/año (euros).  
Variación 2001-2002**

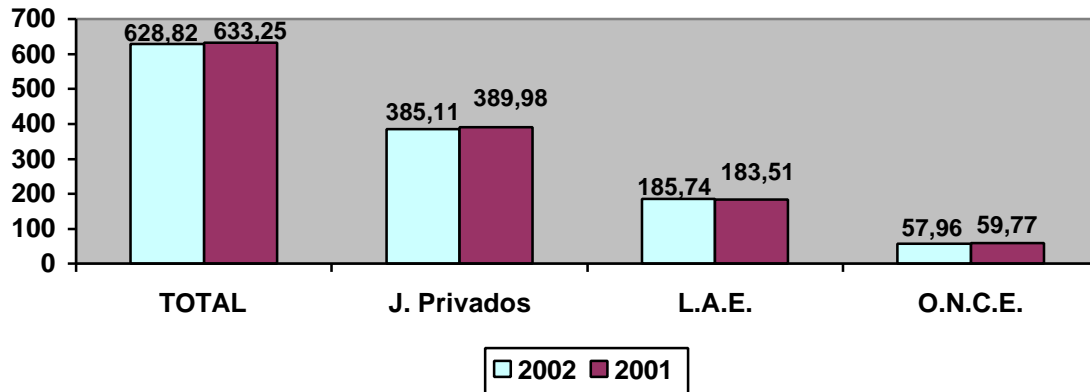

**-CUADRO 2.5:** Refleja las variaciones interanuales desde 1997 y la de 2002 respecto a ese año que fue del 21,91%, con avances muy similares de los juegos privados (24,88%) y LAE (23,06%), acompañados del módico 2,66% que obtuvo la ONCE, debido a sus oscilaciones durante el periodo analizado.

Recordamos que las diferencias que podrán observarse en este cuadro, respecto a los presentados años atrás, se deben al redondeo de las cifras que antes de 2001 se recogían en pesetas.



CUADRO 2

	Valor medio de las cantidades jugadas en el año 2.002 por habitante/año, distribuidas por Juegos y Comunidades Autónomas										
	Casinos	Bingos	Máq. 'B'	Total	Lotería Nacional	Lotería Primitiva	Bono Loto	Quiniela	Total	CUPON	Total
ANDALUCÍA	37,71	68,30	180,91	286,93	73,43	42,96	12,32	7,06	135,77	73,87	496,57
ARAGÓN	18,05	156,77	321,70	496,52	118,73	47,96	11,54	9,32	187,54	33,87	717,93
ASTURIAS	0,00	51,99	324,85	376,84	105,08	60,35	16,68	7,06	189,17	63,40	629,41
BALEARES	122,80	112,61	341,09	576,50	90,07	127,55	15,22	24,94	257,77	96,43	930,70
CANARIAS	62,03	154,90	346,13	563,07	83,88	32,55	19,80	11,55	147,79	78,54	789,40
CAMTABRIA	86,91	73,31	263,70	423,93	104,04	56,20	12,94	10,57	183,76	46,56	654,24
CASTILLA Y LEÓN	19,31	76,06	291,94	387,31	123,72	60,79	13,60	10,60	208,72	34,69	630,73
CASTILLA – LA MANCHA	0,00	31,22	230,45	261,67	113,90	47,40	10,55	8,38	180,23	42,71	484,61
CATALUÑA	71,48	85,24	263,56	420,28	103,49	54,68	8,57	13,29	180,02	60,53	660,84
EXTREMADURA	0,00	11,53	223,18	234,71	63,68	46,86	11,48	8,43	130,45	53,02	418,18
GALICIA	20,88	49,39	200,09	270,36	76,48	57,11	14,33	9,56	157,48	29,32	457,16
LA RIOJA	0,00	21,37	303,26	324,63	121,78	58,04	13,26	8,67	201,74	50,67	577,04
MADRID	68,25	138,92	242,03	449,19	138,49	63,31	15,44	15,99	233,23	45,89	728,31
MURCIA	54,33	62,32	385,48	502,13	128,27	45,37	12,48	8,30	194,42	92,03	788,57
NAVARRA	0,00	65,86	159,07	224,93	91,88	49,00	11,43	10,66	162,96	45,63	433,52
PAÍS VASCO	32,30	67,26	236,38	335,94	128,11	64,10	13,86	10,33	216,40	38,51	590,86
VALENCIA	39,99	129,00	285,29	454,28	146,97	56,62	14,39	11,43	229,42	73,79	757,49
CEUTA	50,53	276,84	60,00	387,37	25,39	50,26	14,34	28,29	118,29	63,29	568,95
MELILLA	38,84	43,19	205,22	287,25	29,57	52,17	18,26	13,04	113,04	55,51	455,80
<b>TOTAL</b>	<b>43,76</b>	<b>89,19</b>	<b>252,17</b>	<b>385,11</b>	<b>106,96</b>	<b>54,63</b>	<b>13,05</b>	<b>11,11</b>	<b>185,74</b>	<b>57,96</b>	<b>628,82</b>



CUADRO 2.1

**Variación Interanual 2.002/2.001 de los valores medios de juego por habitante en Juegos Privados**

	Casinos			Bingos			Máquinas 'B'		
	2002	2001	Var. %	2002	2001	Var. %	2002	2001	Var. %
ANDALUCÍA	37,71	34,09	<b>10,62</b>	68,30	63,52	<b>7,53</b>	180,91	202,65	<b>-10,73</b>
ARAGÓN	18,05	11,84	<b>52,45</b>	156,77	147,19	<b>6,51</b>	321,70	307,35	<b>4,67</b>
ASTURIAS	-	-	-	51,99	58,8	<b>-11,58</b>	324,85	283,97	<b>14,40</b>
BALEARES	122,80	127,1	<b>-3,39</b>	112,61	115,86	<b>-2,80</b>	341,09	304,42	<b>12,05</b>
CANARIAS	62,03	86,97	<b>-28,67</b>	154,90	150,93	<b>2,63</b>	346,13	364,86	<b>-5,13</b>
CANTABRIA	86,91	72,55	<b>19,79</b>	73,31	71,93	<b>1,93</b>	263,70	305,79	<b>-13,76</b>
CASTILLA Y LEON	19,31	11,27	<b>71,38</b>	76,06	70,45	<b>7,97</b>	291,94	292,79	<b>-0,29</b>
CASTILLA-MANCHA	-	-	-	31,22	28,57	<b>9,26</b>	230,45	237,17	<b>-2,83</b>
CATALUÑA	71,48	65,95	<b>8,39</b>	85,24	84,31	<b>1,11</b>	263,56	266,95	<b>-1,27</b>
EXTREMADURA	-	-	-	11,53	51,16	<b>-77,46</b>	223,18	227,43	<b>-1,87</b>
GALICIA	20,88	19,08	<b>9,41</b>	49,39	47,84	<b>3,24</b>	200,09	203,18	<b>-1,52</b>
LA RIOJA				21,37	104,91	<b>-79,63</b>	303,26	297,57	<b>1,91</b>
MADRID	68,25	62,38	<b>9,41</b>	138,92	157,96	<b>-12,05</b>	242,03	252,16	<b>-4,02</b>
MURCIA	54,33	44,75	<b>21,40</b>	62,32	48,34	<b>28,92</b>	385,48	323,56	<b>19,14</b>
NAVARRA	-	-	-	65,86	76,69	<b>-14,13</b>	159,07	160,05	<b>-0,61</b>
PAÍS VASCO	32,30	31,97	<b>1,03</b>	67,26	68,83	<b>-2,28</b>	236,38	239,64	<b>-1,36</b>
VALENCIA	39,99	36,03	<b>10,99</b>	129,00	128,92	<b>0,06</b>	285,29	299,85	<b>-4,86</b>
CEUTA	50,53	94,65	<b>-46,62</b>	276,84	293,15	<b>-5,56</b>	60,00	124,66	<b>-51,87</b>
MELILLA	38,84	18,17	<b>113,76</b>	43,19	47,88	<b>-9,80</b>	205,22	195,97	<b>4,72</b>
TOTAL	43,76	41,03	6,65	89,19	91,34	-2,36	252,17	257,61	-2,11



CUADRO 2.2

**Variación interanual 2.002/2.001 de los valores medios de juego por habitante en Juegos Públicos**

	Lotería Nacional			Lotería Primitiva			Bono Loto			Quiniela		
	2.002	2001	Var. %	2.002	2001	Var. %	2.002	2001	Var. %	2.002	2001	Var. %
ANDALUCÍA	73,43	72,01	<b>1,97</b>	42,96	41	<b>4,78</b>	12,32	12,08	<b>2,00</b>	7,06	7,79	<b>-9,34</b>
ARAGÓN	118,73	118,8	<b>-0,06</b>	47,96	46,44	<b>3,27</b>	11,54	11,43	<b>0,98</b>	9,32	10,52	<b>-11,44</b>
ASTURIAS	105,08	101,09	<b>3,95</b>	60,35	59,83	<b>0,87</b>	16,68	16,8	<b>-0,74</b>	7,06	8,76	<b>-19,46</b>
BALEARES	90,07	93,84	<b>-4,02</b>	127,55	64,66	<b>97,26</b>	15,22	14,83	<b>2,60</b>	24,94	22,7	<b>9,88</b>
CANARIAS	83,88	82,73	<b>1,39</b>	32,55	63,03	<b>-48,36</b>	19,80	19,42	<b>1,97</b>	11,55	15,84	<b>-27,08</b>
CANTABRIA	104,04	101,81	<b>2,19</b>	56,20	54,6	<b>2,94</b>	12,94	12,81	<b>1,05</b>	10,57	10,06	<b>5,11</b>
CASTILLA Y LEON	123,72	120,96	<b>2,28</b>	60,79	58,98	<b>3,08</b>	13,60	13,39	<b>1,60</b>	10,60	13,04	<b>-18,67</b>
CASTILLA-MANCHA	113,90	111,33	<b>2,31</b>	47,40	45,03	<b>5,27</b>	10,55	10,27	<b>2,68</b>	8,38	9,49	<b>-11,69</b>
CATALUÑA	103,49	100,76	<b>2,71</b>	54,68	53,79	<b>1,65</b>	8,57	8,33	<b>2,87</b>	13,29	15,18	<b>-12,46</b>
EXTREMADURA	63,68	61,19	<b>4,07</b>	46,86	45,5	<b>2,99</b>	11,48	11,27	<b>1,83</b>	8,43	9,6	<b>-12,19</b>
GALICIA	76,48	72,46	<b>5,55</b>	57,11	56,17	<b>1,68</b>	14,33	14,04	<b>2,06</b>	9,56	11,59	<b>-17,54</b>
LA RIOJA	121,78	118,6	<b>2,68</b>	58,04	55,9	<b>3,82</b>	13,26	12,69	<b>4,49</b>	8,67	10,07	<b>-13,94</b>
MADRID	138,49	136,25	<b>1,64</b>	63,31	59,83	<b>5,82</b>	15,44	15,1	<b>2,25</b>	15,99	19,47	<b>-17,89</b>
MURCIA	128,27	120,82	<b>6,17</b>	45,37	42,82	<b>5,95</b>	12,48	11,95	<b>4,43</b>	8,30	9,45	<b>-12,14</b>
NAVARRA	91,88	88,53	<b>3,78</b>	49,00	47,02	<b>4,21</b>	11,43	11,05	<b>3,43</b>	10,66	11,96	<b>-10,86</b>
PAÍS VASCO	128,11	127,63	<b>0,38</b>	64,10	62,19	<b>3,06</b>	13,86	13,44	<b>3,14</b>	10,33	11,73	<b>-11,95</b>
VALENCIA	146,97	146,87	<b>0,07</b>	56,62	54,73	<b>3,46</b>	14,39	14,05	<b>2,44</b>	11,43	13,38	<b>-14,60</b>
CEUTA	25,39	25,17	<b>0,89</b>	50,26	53,91	<b>-6,76</b>	14,34	14,93	<b>-3,94</b>	28,29	33,19	<b>-14,77</b>
MELILLA	29,57	29,88	<b>-1,05</b>	52,17	55,65	<b>-6,25</b>	18,26	19,31	<b>-5,43</b>	13,04	15,81	<b>-17,50</b>
TOTAL	106,96	104,96	1,90	54,63	52,88	3,31	13,05	12,77	2,19	11,11	12,9	-13,89





CUADRO 2.3

**Variación Interanual 2.002/2.001 de los valores medios de juego por habitante en los juegos de la ONCE**

	Lunes a Jueves			Viernes			Domingo			Extraordinario		
	2002	2001	Var. %	2002	2001	Var. %	2002	2001	Var. %	2002	2001	Var. %
ANDALUCÍA	34,67	39,26	-11,70	28,73	28,82	-0,33	6,64	6,6	0,53	3,85	2,81	36,87
ARAGÓN	13,61	15,36	-11,40	14,28	14,4	-0,87	3,40	3,36	1,19	2,58	1,69	52,86
ASTURIAS	26,84	31,78	-15,54	26,70	26,25	1,73	6,46	6,31	2,42	3,38	2,33	45,05
BALEARES	42,67	48,34	-11,73	37,67	38,23	-1,46	10,09	10,12	-0,29	5,99	4,18	43,27
CANARIAS	39,20	44,95	-12,80	27,93	29,64	-5,76	7,69	8,08	-4,81	3,72	3,17	17,32
CANTABRIA	17,56	20,6	-14,78	19,54	19,71	-0,88	5,76	6,08	-5,28	3,72	2,33	59,75
CASTILLA Y LEON	14,60	16,18	-9,74	13,73	13,76	-0,25	3,72	3,83	-2,83	2,64	1,85	42,76
CASTILLA-LA MANCHA	17,77	19,66	-9,63	17,49	17,19	1,74	4,55	4,5	1,01	2,91	2,05	42,18
CATALUÑA	25,76	28,33	-9,07	25,88	25,68	0,77	5,42	5,6	-3,30	3,48	2,49	39,74
EXTREMADURA	24,06	27,58	-12,78	20,92	20,88	0,17	5,18	5,38	-3,76	2,86	2,04	40,19
GALICIA	12,65	14,01	-9,69	11,11	10,99	1,06	3,62	3,63	-0,40	1,95	1,3	49,62
LA RIOJA	18,70	20,39	-8,27	21,81	21,13	3,24	5,85	6,34	-7,70	4,33	3,03	43,01
MADRID	20,38	22,27	-8,49	18,35	18,46	-0,60	4,13	4,23	-2,27	3,03	2,24	35,18
MURCIA	41,55	44,29	-6,18	36,36	33,78	7,64	9,08	8,66	4,90	5,02	3,45	45,41
NAVARRA	18,52	20,94	-11,57	18,39	17,87	2,93	5,52	5,45	1,25	3,20	2	59,82
PAÍS VASCO	14,29	15,8	-9,58	16,96	16,29	4,12	4,53	4,45	1,87	2,73	1,8	51,85
VALENCIA	31,73	34,02	-6,74	30,42	29,66	2,56	7,31	7,31	-0,04	4,34	3,05	42,15
CEUTA	31,58	35,53	-11,12	23,16	23,1	0,25	5,53	5,18	6,69	2,89	1,99	45,46
MELILLA	25,94	28,89	-10,20	22,17	23,11	-4,05	4,93	4,84	1,81	2,46	1,89	30,36
TOTAL	25,59	28,46	-10,09	23,32	23,18	0,60	5,63	5,68	-0,84	3,43	2,45	39,80



CUADRO 2.4

	Variación interanual 2.002/2001 de los valores medios de juego/habitante por tipo de juego											
	Juegos de gestión privada			Loterías y apuestas del Estado			ONCE			TOTAL ABSOLUTO		
	2002	2001	Var. %	2002	2001	Var. %	2002	2001	Var. %	2002	2001	Var. %
ANDALUCÍA	286,93	300,26	-4,44	135,77	132,88	2,18	73,87	77,5	-4,68	496,57	510,64	-2,75
ARAGÓN	496,52	466,38	6,46	187,54	187,2	0,18	33,87	34,8	-2,68	717,93	688,38	4,29
ASTURIAS	376,84	342,76	9,94	189,17	186,49	1,44	63,40	66,67	-4,91	629,41	595,91	5,62
BALEARES	576,50	547,38	5,32	257,77	196,03	31,50	96,43	100,87	-4,40	930,70	844,28	10,24
CANARIAS	563,07	602,76	-6,58	147,79	181,01	-18,35	78,54	85,84	-8,50	789,40	869,61	-9,22
CANTABRIA	423,93	450,27	-5,85	183,76	179,28	2,50	46,56	48,72	-4,44	654,24	678,28	-3,54
CASTILLA Y LEON	387,31	374,51	3,42	208,72	206,36	1,14	34,69	35,62	-2,61	630,73	616,49	2,31
CASTILLA- LA MANCHA	261,67	265,74	-1,53	180,23	176,12	2,34	42,71	43,4	-1,59	484,61	485,27	-0,14
CATALUÑA	420,28	417,21	0,74	180,02	178,07	1,10	60,53	62,1	-2,53	660,84	657,38	0,53
EXTREMADURA	234,71	278,59	-15,75	130,45	127,56	2,26	53,02	55,88	-5,12	418,18	462,03	-9,49
GALICIA	270,36	270,1	0,09	157,48	154,26	2,09	29,32	29,92	-2,01	457,16	454,29	0,63
LA RIOJA	324,63	402,48	-19,34	201,74	197,26	2,27	50,67	50,88	-0,42	577,04	650,62	-11,31
MADRID	449,19	472,49	-4,93	233,23	230,66	1,11	45,89	47,2	-2,77	728,31	750,35	-2,94
MURCIA	502,13	416,65	20,52	194,42	185,04	5,07	92,03	90,18	2,05	788,57	691,87	13,98
NAVARRA	224,93	236,74	-4,99	162,96	158,57	2,77	45,63	46,25	-1,35	433,52	441,56	-1,82
PAÍS VASCO	335,94	340,43	-1,32	216,40	214,99	0,66	38,51	38,33	0,48	590,86	593,75	-0,49
VALENCIA	454,28	464,8	-2,26	229,42	229,03	0,17	73,79	74,04	-0,33	757,49	767,87	-1,35
CEUTA	387,37	512,45	-24,41	118,29	127,2	-7,01	63,29	65,81	-3,83	568,95	705,46	-19,35
MELILLA	287,25	262,02	9,63	113,04	120,66	-6,31	55,51	58,72	-5,47	455,80	441,41	3,26
<b>TOTAL</b>	<b>385,11</b>	<b>390</b>	<b>-1,25</b>	<b>185,74</b>	<b>183,5</b>	<b>1,22</b>	<b>57,96</b>	<b>59,77</b>	<b>-3,02</b>	<b>628,82</b>	<b>633,3</b>	<b>-0,70</b>



CUADRO 2.5

**Variación interanual 2.002/1.997 de los valores medios de juego por habitante y año**

	1997	% 97/96	1998	% 98/97	1999	% 99/98	2000	% 00/99	2001	% 01/00	2002	% 02/01	%02/97
<b>Casinos</b>	27,73	15,57	30,83	11,19	34,36	11,42	39,32	14,44	41,03	4,37	43,76	6,65	57,80
<b>Bingos</b>	92,14	-0,67	93,08	1,03	94,04	1,02	94,99	1,02	91,34	-3,85	89,19	-2,36	-3,20
<b>Máquinas 'B'</b>	188,51	13	221,73	17,62	237,94	7,31	259,09	8,89	257,61	-0,57	252,17	-2,11	33,77
<b>Total Juegos Privados</b>	<b>308,38</b>	<b>8,74</b>	<b>345,65</b>	<b>12,09</b>	<b>366,33</b>	<b>5,99</b>	<b>393,41</b>	<b>7,39</b>	<b>389,98</b>	<b>-0,87</b>	<b>385,11</b>	<b>-1,25</b>	<b>24,88</b>
<b>Lotería Nacional</b>	88,6	3,78	94,77	6,96	98,56	4	102,05	3,55	104,96	2,85	106,96	1,90	20,72
<b>Lotería Primitiva</b>	41,62	18,86	42,3	1,63	45,81	8,29	45,73	-0,16	52,88	15,62	54,63	3,31	31,26
<b>Bono-Loto</b>	8,19	16,11	9,26	13,03	9,99	7,89	11,13	11,42	12,77	14,77	13,05	2,19	59,33
<b>Quiniela</b>	12,53	17,44	11,78	-6,01	12,04	2,22	12,26	1,8	12,9	5,27	11,11	-13,89	-11,34
<b>Total L.A.E.</b>	<b>150,94</b>	<b>9,29</b>	<b>158,1</b>	<b>4,75</b>	<b>166,39</b>	<b>5,24</b>	<b>171,17</b>	<b>2,87</b>	<b>183,51</b>	<b>7,21</b>	<b>185,74</b>	<b>1,22</b>	<b>23,06</b>
<b>O.N.C.E.</b>	56,46	-3,48	57,5	1,85	56,95	-0,96	60,5	6,24	59,77	-1,21	57,96	-3,02	2,66
<b>TOTAL GENERAL</b>	<b>515,77</b>	<b>7,41</b>	<b>561,25</b>	<b>8,82</b>	<b>589,67</b>	<b>5,06</b>	<b>625,08</b>	<b>6</b>	<b>633,25</b>	<b>1,31</b>	<b>628,80</b>	<b>-0,70</b>	<b>21,91</b>



### 3.3.- ANÁLISIS DE LAS CIFRAS DE GASTO REAL

Se muestran a continuación los porcentajes de gasto real, efectuado por los jugadores en cada juego, que se aplican a los importes jugados, presentados en los cuadros nº 1 (Cantidades jugadas). Así mismo, se adjunta el porcentaje que representa cada juego dentro del conjunto:

<b>JUEGOS</b>	<b>% SOBRE CANTIDADES JUGADAS</b>	<b>PONDERACIÓN DE CADA JUEGO SOBRE EL GASTO REAL TOTAL (%)</b>
<b>-CASINOS JUEGO</b>	23.52	5.08
<b>-BINGO</b>	35.58	15.65
<b>-MÁQUINAS TIPO “B”</b>	25.00	31.09
<b>SUBTOTAL SECTOR PRIVADO</b>	<b>27.28</b>	<b>51.82</b>
<b>-L. NACIONALES</b>	30	15.83
<b>-L. PRIMITIVAS</b>	45	12.12
<b>-BONO-LOTO</b>	45	2.89
<b>-APUESTAS DE FUTBOL(QUINIELA)</b>	45	2.47
<b>SUTOTAL LAE</b>	<b>36.37</b>	<b>33.31</b>
<b>SUBTOTAL ONCE</b>	<b>52</b>	<b>14.87</b>
<b>TOTAL JUEGOS</b>	<b>32.24</b>	<b>100</b>

Las cifras de gasto efectivo o real de los jugadores, se obtuvieron de la siguiente forma:

-CASINOS: El tanto por ciento obtenido (23,52%), se ha calculado extrayendo la proporción existente entre el gasto real efectuado en juegos propios de estos establecimientos, más las propinas, entradas y recaudaciones de máquinas “C”, respecto a la cantidad jugada recogida en el Cuadro nº 1 (página 11).

-BINGOS: El 35,58%, procede del 21,54% de la Tasa Fiscal (ya que Baleares aplica el 31% y Cataluña el 28%), el 1,92% procede de Recargos autonómicos o

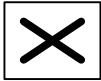

municipales, restando el 12,12% que es el beneficio bruto que obtienen las empresas de servicios.

-MÁQUINAS "B": El 25% aplicado, está basado en la norma reglamentaria estatal (art. 6.4 del Reglamento de Máquinas Recreativas y de Azar, aprobado mediante R.D. 2110/1998, de 2 de octubre), que es aplicado por las Comunidades Autónomas.

-LAE y ONCE: Porcentajes aplicados según sus propias normas.

La comparación de estos indicadores en relación con 2001, se modifica sustancialmente en los juegos de gestión privada, donde los Casinos incrementan ligeramente la cifra del gasto real desembolsado por los jugadores en 45 centésimas (23,54% por 23,08% de 2001) y los Bingos que pasan del 30% al 35,58%, según comentamos anteriormente y las máquinas "B" mantienen el mismo porcentaje (25%).

Ello se traduce en que este año el gasto real conjunto de estos juegos, pase del 25,96% al 27,28% de 2002, motivado por una "bondad en el ajuste" superior a la de años anteriores.

La columna que muestra la ponderación de cada juego y sector en particular conduce a comprobar como los juegos privados incrementan su participación en casi un punto a pesar del menor peso relativo del gasto real en Máquinas "B"; y ello redundará en una disminución que se reparte entre los juegos de gestión pública y ONCE que bajan 0,24 y 0,74 décimas, respectivamente.

Complementariamente y utilizando otras palabras, se puede afirmar que durante este año los Juegos Privados revirtieron en premios a los jugadores el 72,72%, los Públicos del LAE el 63,63% y la ONCE el 48% de las cantidades jugadas en los diferentes juegos que gestionan, constituyendo el resto de estos porcentajes el gasto real o efectivo de los jugadores, equivalente a los ingresos brutos de las empresas que explotan el sector juego.

**-CUADRO N°3:** La comprensión de este cuadro se facilita comentándolo en relación con los siguientes (3.1 a 3.4).

**-CUADRO N°3.1:** Refleja las cifras de gasto real en juegos privados que aparecen en el Cuadro nº 3, en relación con las de 2001 que desglosadamente se pasa a comentar:

Los Casinos suben 33,71 € que representan el 8,66%, respecto al año pasado con subidas generalizadas en casi todas las CCAA entre las que destacan fuertemente, Aragón con el 249,55%, Melilla el 189,66% y Castilla y León el 81,71%, fruto del incremento espectacular de los ingresos por juego y el más moderado de las Máquinas "C". Los descensos son de escaso relieve y se localizan únicamente en Baleares y Madrid, ya que la pérdida del 33,33% de Melilla no es representativa.

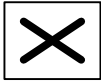

Los Bingos incrementan su gasto real un 15,77%, equivalente a 177,71 € a pesar de detectarse caídas importantes en Extremadura del 76,81% y La Rioja del 78,26%, ya que casi todas las restantes Comunidades Autónomas mejoran sus resultados y en particular Andalucía que lo hace el 42,23%.

Por su parte las Máquinas “B” pierden en 2002 el 2,12% que representa 56,05 € atribuible en parte a lo ya comentado, referido a la adaptación al euro y la subida del 33% en el precio de la partida, traducido en una recaudación media inferior a la de 2001.

La heterogeneidad en las variaciones porcentuales por Comunidades Autónomas, se debe principalmente, a la aplicación de las cifras facilitadas por algunas de ellas, tales como Andalucía, Asturias y Ceuta que presentan los signos extremos de la serie.

**-CUADRO 3.2:** Relaciona las cifras absolutas del Cuadro nº 3, con las del año anterior en lo referente a los juegos de gestión pública..

Las Loterías Nacionales mejoran el 1,9%, equivalente a 24,58 € con una distribución por CCAA muy concentrada en torno a ese valor, donde sólo aparece con signo negativo de cierta relevancia Baleares (-3,89%).

Las Loterías Primitivas suben el 3,31%, representativo de 32,39 € la Bono-Loto el 2,17% que significa 5,12 € y la Quiniela que desciende el 13,9%, pierde 31,19 €

Como el gasto real de estos juegos es equivalente en todos las CCAA (30% en Loterías Nacionales y 45% el resto de juegos), el comentario de las variaciones en ellas, se ajusta a lo dicho en referencia a las cantidades jugadas.

**-CUADRO 3.3:** Muestra desglosadas las cantidades jugadas que globalmente recoge el Cuadro nº 3, referidas a la ONCE.

El gasto real de las diferentes modalidades del Cupón, es estimativamente el 52% de las ventas o cantidad jugada, por lo que los porcentajes son similares a los recogidos en el Cuadro 1.3 y no redundamos en lo ya expuesto referido a las Comunidades Autónomas.

Únicamente se refleja que la pérdida del 10,09% en el cupón de “Lunes a Jueves”, significa 61,37 € y la del 0,82% en el de los “Domingos” 0,99 € que recuperan en parte, el del “Viernes” que sube 2,83 € y el “Extraordinario” 20,9 € dando una caída global del 3,02% equivalente a 38,62 €

**-CUADRO 3.4:** Presenta la variación interanual del gasto real de los jugadores (ingresos brutos de los gestores), distribuida por tipos de gestión.



La comparación con las cifras de 2001, se ha elaborado aplicando a cada grupo de juegos, según su tipo de gestión, los porcentajes hallados en el apartado 3.3: Juegos privados, el 27,28% de las cantidades jugadas; Juegos públicos, el 36,37% y la ONCE el 52%, resultando para el TOTAL GENERAL, un porcentaje medio del 32,24%.

Las desviaciones obtenidas por CCAA, presentan una distribución similar a las ya comentadas en el cuadro 1.4.

**-CUADRO 3.5:** Expone la variación interanual desde 1997 y del periodo.

Lógicamente y según lo dicho anteriormente, las variaciones en el gasto real, no son las mismas que las del volumen de juego por aplicarse porcentajes diferentes a cada juego de gestión privada, excepto a las Máquinas “B”, en función de los datos variables que resultan en Bingos y Casinos, según cada Comunidad Autónoma.

Tampoco se da coincidencia en los juegos públicos al ser diferentes los porcentajes de gasto en Loterías que en el resto de juegos, aunque aquí se aplican de forma uniforme a todas las Comunidades Autónomas.

Las pequeñas diferencias que se pueden observar en las columnas de variación 2002/2001 y 2002/1997, se deben a la transformación a euros, de las cifras que anteriormente se daban en pesetas.

La representación gráfica de la evolución del gasto real total y por grupos de juego, según el tipo de gestión, se recoge en el gráfico VIII.

Gráfico VIII

Gasto real "Evolución 1997-2002" (Millones de Euros)

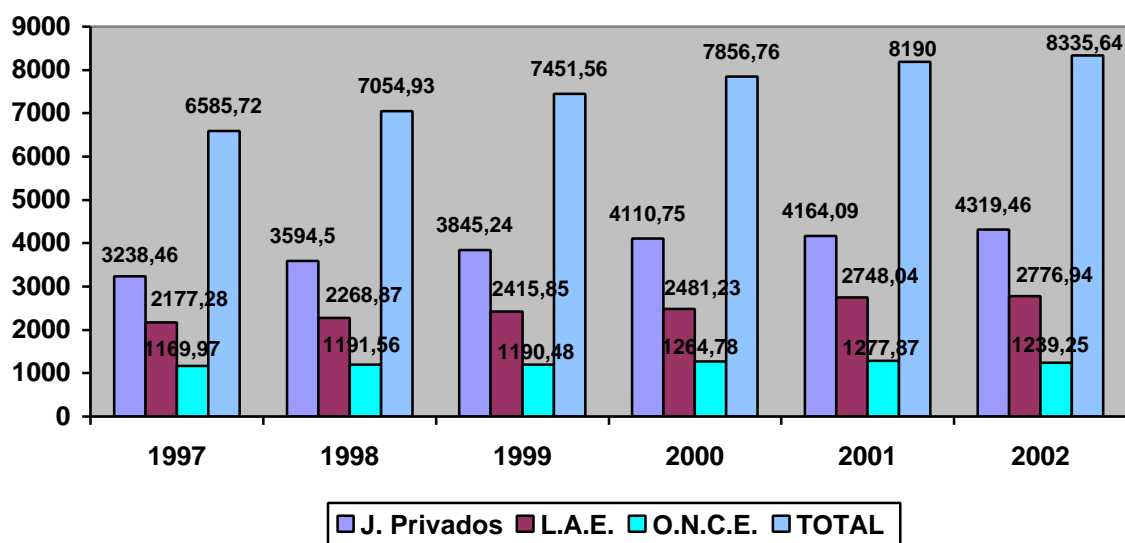



CUADRO 3

	Cantidades de gasto real a nivel nacional en el año 2002 distribuidas por Juegos y Comunidades Autónomas (Millones)										
	Juegos de gestión privada				Loterías y apuestas del Estado					O.N.C.E.	Total
	Casinos	Bingos	Máq. 'B'	Total	Lotería Nacional	Lotería Primitiva	Bono Loto	Quiniela	Total	CUPON	
<b>ANDALUCÍA</b>	60,65	200,67	334,69	596,01	163,01	143,06	41,03	23,52	370,62	284,27	1.250,90
<b>ARAGÓN</b>	11,17	62,00	96,51	169,68	42,74	25,90	6,23	5,03	79,90	21,13	270,71
<b>ASTURIAS</b>		21,34	87,71	109,05	34,05	29,33	8,10	3,43	74,91	35,60	219,57
<b>BALEARES</b>	23,70	42,61	75,04	141,35	23,78	50,51	6,03	9,88	90,19	44,13	275,67
<b>CANARIAS</b>	40,69	92,37	154,03	287,09	44,79	26,07	15,86	9,25	95,98	72,70	455,77
<b>CANTABRIA</b>	10,77	13,84	35,60	60,21	16,85	13,66	3,15	2,57	36,23	13,07	109,51
<b>CASTILLA Y LEÓN</b>	11,72	60,37	181,00	253,09	92,05	67,85	15,18	11,84	186,91	44,74	484,74
<b>CASTILLA – LA MANCHA</b>		17,03	101,40	118,43	60,14	37,54	8,35	6,64	112,67	39,09	270,19
<b>CATALUÑA</b>	103,38	216,86	419,06	739,30	197,45	156,48	24,53	38,03	416,50	200,19	1.355,99
<b>EXTREMADURA</b>		3,82	59,70	63,52	20,44	22,56	5,53	4,06	52,59	29,50	145,61
<b>GALICIA</b>	12,10	47,20	136,56	195,86	62,64	70,16	17,60	11,74	162,15	41,62	399,63
<b>LA RIOJA</b>		1,85	20,47	22,32	9,86	7,05	1,61	1,05	19,58	7,11	49,01
<b>MADRID</b>	72,72	238,70	324,92	636,34	223,11	152,99	37,31	38,63	452,04	128,15	1.216,53
<b>MURCIA</b>	15,97	23,00	114,68	153,65	45,79	24,30	6,68	4,45	81,22	56,95	291,81
<b>NAVARRA</b>		11,80	22,27	34,07	15,44	12,35	2,88	2,69	33,35	13,29	80,71
<b>PAÍS VASCO</b>	19,59	50,85	124,10	194,54	80,71	60,57	13,10	9,76	164,14	42,06	400,74
<b>VALENCIA</b>	38,75	192,34	299,55	530,64	185,19	107,02	27,20	21,60	341,00	161,16	1.032,81
<b>CEUTA</b>	1,10	6,74	1,14	8,98	0,58	1,72	0,49	0,97	3,76	2,50	15,24
<b>MELILLA</b>	0,84	0,95	3,54	5,33	0,61	1,62	0,57	0,41	3,20	1,99	10,53
<b>TOTAL</b>	<b>423,15</b>	<b>1.304,34</b>	<b>2.591,97</b>	<b>4.319,46</b>	<b>1.319,24</b>	<b>1.010,74</b>	<b>241,43</b>	<b>205,53</b>	<b>2.776,94</b>	<b>1.239,25</b>	<b>8.335,64</b>





CUADRO 3.1

**Variación Interanual 2.002/2.001 del gasto real en los juegos de Gestión Privada, por juegos  
(Millones)**

	Casinos			Bingos			Máquinas 'B'		
	2002	2001	Var. %	2002	2001	Var. %	2002	2001	Var. %
ANDALUCÍA	60,65	58,26	<b>4,10</b>	200,67	141,09	<b>42,23</b>	334,69	375,11	<b>-10,78</b>
ARAGÓN	11,17	3,28	<b>240,55</b>	62,00	52,98	<b>17,03</b>	96,51	92,19	<b>4,69</b>
ASTURIAS				21,34	18,97	<b>12,49</b>	87,71	76,34	<b>14,89</b>
BALEARES	23,70	25,78	<b>-8,07</b>	42,61	30,54	<b>39,52</b>	75,04	66,87	<b>12,22</b>
CANARIAS	40,69	35,76	<b>13,79</b>	92,37	80,66	<b>14,52</b>	154,03	162,49	<b>-5,21</b>
CANTABRIA	10,77	9,00	<b>19,67</b>	13,84	11,60	<b>19,31</b>	35,60	41,10	<b>-13,38</b>
CASTILLA Y LEON	11,72	6,45	<b>81,71</b>	60,37	52,40	<b>15,21</b>	181,00	181,48	<b>-0,26</b>
CASTILLA-MANCHA				17,03	15,04	<b>13,23</b>	101,40	104,06	<b>-2,56</b>
CATALUÑA	103,38	96,83	<b>6,76</b>	216,86	160,90	<b>34,78</b>	419,06	424,55	<b>-1,29</b>
EXTREMADURA				3,82	16,47	<b>-76,81</b>	59,70	61,03	<b>-2,18</b>
GALICIA	12,10	12,04	<b>0,50</b>	47,20	39,23	<b>20,32</b>	136,56	138,82	<b>-1,63</b>
LA RIOJA				1,85	8,51	<b>-78,26</b>	20,47	20,12	<b>1,74</b>
MADRID	72,72	77,35	<b>-5,99</b>	238,70	254,59	<b>-6,24</b>	324,92	338,67	<b>-4,06</b>
MURCIA	15,97	12,30	<b>29,84</b>	23,00	17,26	<b>33,26</b>	114,68	96,29	<b>19,10</b>
NAVARRA				11,80	12,80	<b>-7,81</b>	22,27	22,26	<b>0,04</b>
PAÍS VASCO	19,59	15,51	<b>26,31</b>	50,85	43,39	<b>17,19</b>	124,10	125,90	<b>-1,43</b>
VALENCIA	38,75	34,95	<b>10,87</b>	192,34	162,54	<b>18,33</b>	299,55	315,03	<b>-4,91</b>
CEUTA	1,10	1,65	<b>-33,33</b>	6,74	6,66	<b>1,20</b>	1,14	2,36	<b>-51,69</b>
MELILLA	0,84	0,29	<b>189,66</b>	0,95	0,99	<b>-4,04</b>	3,54	3,37	<b>5,04</b>
<b>TOTAL</b>	<b>423,15</b>	<b>389,44</b>	<b>8,66</b>	<b>1304,34</b>	<b>1126,63</b>	<b>15,77</b>	<b>2591,97</b>	<b>2648,02</b>	<b>-2,12</b>



CUADRO 3.2

**Variación interanual 2.002/2.001 del gasto real en los juegos de Loterías y Apuestas del Estado por juegos  
(Millones)**

	Lotería Nacional			Lotería Primitiva			Bono Loto			Quiniela		
	2.002	2001	Var. %	2.002	2001	Var. %	2.002	2001	Var. %	2.002	2001	Var. %
ANDALUCÍA	163,01	159,95	<b>1,92</b>	143,06	136,59	<b>4,73</b>	41,03	40,26	<b>1,92</b>	23,52	25,95	<b>-9,38</b>
ARAGÓN	42,74	42,76	<b>-0,04</b>	25,90	25,07	<b>3,30</b>	6,23	6,17	<b>1,01</b>	5,03	5,68	<b>-11,43</b>
ASTURIAS	34,05	32,61	<b>4,41</b>	29,33	28,95	<b>1,32</b>	8,10	8,13	<b>-0,31</b>	3,43	4,24	<b>-19,13</b>
BALEARES	23,78	24,74	<b>-3,89</b>	50,51	25,57	<b>97,53</b>	6,03	5,86	<b>2,82</b>	9,88	8,97	<b>10,12</b>
CANARIAS	44,79	44,21	<b>1,32</b>	26,07	50,52	<b>-48,39</b>	15,86	15,56	<b>1,94</b>	9,25	12,7	<b>-27,15</b>
CANTABRIA	16,85	16,42	<b>2,64</b>	13,66	13,21	<b>3,39</b>	3,15	3,1	<b>1,47</b>	2,57	2,43	<b>5,74</b>
CASTILLA Y LEON	92,05	89,97	<b>2,31</b>	67,85	65,8	<b>3,11</b>	15,18	14,93	<b>1,69</b>	11,84	14,55	<b>-18,66</b>
CASTILLA-MANCHA	60,14	58,62	<b>2,59</b>	37,54	35,56	<b>5,58</b>	8,35	8,11	<b>2,98</b>	6,64	7,49	<b>-11,38</b>
CATALUÑA	197,45	192,3	<b>2,68</b>	156,48	153,98	<b>1,63</b>	24,53	23,85	<b>2,83</b>	38,03	43,46	<b>-12,49</b>
EXTREMADURA	20,44	19,7	<b>3,77</b>	22,56	21,98	<b>2,65</b>	5,53	5,44	<b>1,58</b>	4,06	4,64	<b>-12,52</b>
GALICIA	62,64	59,41	<b>5,44</b>	70,16	69,08	<b>1,57</b>	17,60	17,27	<b>1,93</b>	11,74	14,25	<b>-17,61</b>
LA RIOJA	9,86	9,62	<b>2,54</b>	7,05	6,8	<b>3,70</b>	1,61	1,54	<b>4,61</b>	1,05	1,23	<b>-14,39</b>
MADRID	223,11	219,6	<b>1,60</b>	152,99	144,65	<b>5,77</b>	37,31	36,51	<b>2,19</b>	38,63	47,06	<b>-17,91</b>
MURCIA	45,79	43,15	<b>6,12</b>	24,30	22,94	<b>5,91</b>	6,68	6,4	<b>4,41</b>	4,45	5,06	<b>-12,13</b>
NAVARRA	15,44	14,77	<b>4,50</b>	12,35	11,77	<b>4,91</b>	2,88	2,77	<b>3,97</b>	2,69	2,99	<b>-10,15</b>
PAÍS VASCO	80,71	80,47	<b>0,30</b>	60,57	58,81	<b>2,99</b>	13,10	12,71	<b>3,06</b>	9,76	11,09	<b>-11,99</b>
VALENCIA	185,19	185,17	<b>0,01</b>	107,02	103,51	<b>3,39</b>	27,20	26,56	<b>2,42</b>	21,60	25,31	<b>-14,68</b>
CEUTA	0,58	0,57	<b>1,58</b>	1,72	1,84	<b>-6,58</b>	0,49	0,51	<b>-3,82</b>	0,97	1,13	<b>-14,38</b>
MELILLA	0,61	0,62	<b>-1,29</b>	1,62	1,72	<b>-5,81</b>	0,57	0,6	<b>-5,50</b>	0,41	0,49	<b>-17,35</b>
<b>TOTAL</b>	<b>1319,24</b>	<b>1.294,66</b>	<b>1,90</b>	<b>1010,74</b>	<b>978,4</b>	<b>3,31</b>	<b>241,43</b>	<b>236,3</b>	<b>2,17</b>	<b>205,53</b>	<b>238,7</b>	<b>-13,90</b>



CUADRO 3.3

	<b>Variación Interanual 2.002/2.001 del gasto real en los juegos de la ONCE (Millones)</b>											
	<b>Lunes a Jueves</b>			<b>Viernes</b>			<b>Domingo</b>			<b>Extraordinario</b>		
	<b>2002</b>	<b>2001</b>	<b>Var. %</b>	<b>2002</b>	<b>2001</b>	<b>Var. %</b>	<b>2002</b>	<b>2001</b>	<b>Var. %</b>	<b>2002</b>	<b>2001</b>	<b>Var. %</b>
<b>ANDALUCÍA</b>	133,40	151,16	<b>-11,75</b>	110,54	110,98	<b>-0,40</b>	25,53	25,4	<b>0,52</b>	14,80	10,82	<b>36,78</b>
<b>ARAGÓN</b>	8,49	9,58	<b>-11,36</b>	8,91	8,98	<b>-0,81</b>	2,12	2,09	<b>1,51</b>	1,61	1,05	<b>53,52</b>
<b>ASTURIAS</b>	15,07	17,77	<b>-15,17</b>	15,00	14,68	<b>2,16</b>	3,63	3,53	<b>2,82</b>	1,90	1,3	<b>46,00</b>
<b>BALEARES</b>	19,53	22,09	<b>-11,61</b>	17,24	17,47	<b>-1,33</b>	4,62	4,62	<b>-0,05</b>	2,74	1,91	<b>43,48</b>
<b>CANARIAS</b>	36,28	41,64	<b>-12,87</b>	25,85	27,45	<b>-5,81</b>	7,12	7,49	<b>-4,96</b>	3,44	2,93	<b>17,49</b>
<b>CANTABRIA</b>	4,93	5,76	<b>-14,42</b>	5,49	5,51	<b>-0,44</b>	1,62	1,7	<b>-4,87</b>	1,05	0,65	<b>60,80</b>
<b>CASTILLA Y LEON</b>	18,83	20,86	<b>-9,71</b>	17,70	17,74	<b>-0,22</b>	4,80	4,94	<b>-2,84</b>	3,41	2,39	<b>42,51</b>
<b>CASTILLA-LA MANCHA</b>	16,26	17,95	<b>-9,41</b>	16,01	15,69	<b>2,01</b>	4,16	4,11	<b>1,22</b>	2,67	1,87	<b>42,65</b>
<b>CATALUÑA</b>	85,19	93,71	<b>-9,09</b>	85,58	84,95	<b>0,74</b>	17,91	18,52	<b>-3,30</b>	11,51	8,24	<b>39,66</b>
<b>EXTREMADURA</b>	13,38	15,39	<b>-13,03</b>	11,64	11,66	<b>-0,19</b>	2,88	3,01	<b>-4,29</b>	1,59	1,14	<b>39,58</b>
<b>GALICIA</b>	17,96	19,91	<b>-9,79</b>	15,77	15,62	<b>0,94</b>	5,13	5,16	<b>-0,53</b>	2,76	1,84	<b>50,07</b>
<b>LA RIOJA</b>	2,63	2,87	<b>-8,50</b>	3,06	2,97	<b>3,12</b>	0,82	0,89	<b>-7,69</b>	0,61	0,43	<b>41,49</b>
<b>MADRID</b>	56,91	62,22	<b>-8,54</b>	51,24	51,58	<b>-0,66</b>	11,54	11,82	<b>-2,34</b>	8,46	6,25	<b>35,28</b>
<b>MURCIA</b>	25,71	27,42	<b>-6,22</b>	22,50	20,91	<b>7,61</b>	5,62	5,36	<b>4,87</b>	3,10	2,14	<b>45,07</b>
<b>NAVARRA</b>	5,39	6,06	<b>-11,02</b>	5,36	5,17	<b>3,60</b>	1,61	1,58	<b>1,70</b>	0,93	0,58	<b>60,48</b>
<b>PAÍS VASCO</b>	15,60	17,26	<b>-9,62</b>	18,52	17,8	<b>4,06</b>	4,95	4,86	<b>1,86</b>	2,98	1,97	<b>51,51</b>
<b>VALENCIA</b>	69,30	74,35	<b>-6,80</b>	66,44	64,83	<b>2,48</b>	15,96	15,97	<b>-0,07</b>	9,47	6,66	<b>42,18</b>
<b>CEUTA</b>	1,25	1,4	<b>-10,86</b>	0,92	0,91	<b>0,57</b>	0,22	0,2	<b>9,20</b>	0,11	0,08	<b>43,00</b>
<b>MELILLA</b>	0,93	1,03	<b>-9,63</b>	0,80	0,83	<b>-4,14</b>	0,18	0,17	<b>4,00</b>	0,09	0,07	<b>26,29</b>
<b>TOTAL</b>	<b>547,05</b>	<b>608,4</b>	<b>-10,09</b>	<b>498,54</b>	<b>495,7</b>	<b>0,57</b>	<b>120,42</b>	<b>121,4</b>	<b>-0,82</b>	<b>73,23</b>	<b>52,33</b>	<b>39,93</b>



CUADRO 3.4

**Variación interanual 2.002/2001 del gasto real en todos los juegos (Millones)**

	Juegos de gestión privada			Loterías y apuestas del Estado			ONCE			TOTAL ABSOLUTO		
	2002	2001	Var. %	2002	2001	Var. %	2002	2001	Var. %	2002	2001	Var. %
	ANDALUCÍA	596,01	577,33	3,24	370,62	358,32	3,43	284,27	298,37	-4,73	1.250,90	1.189,22
ARAGÓN	169,68	145,31	16,77	79,90	81,8	-2,32	21,13	21,71	-2,66	270,71	259,78	4,21
ASTURIAS	109,05	95,72	13,93	74,91	73,04	2,56	35,60	37,28	-4,49	219,57	201,56	8,93
BALEARES	141,35	124,9	13,17	90,19	62,73	43,77	44,13	46,09	-4,26	275,67	233,33	18,14
CANARIAS	287,09	278,84	2,96	95,98	117,44	-18,27	72,70	79,51	-8,57	455,77	487,26	-6,46
CANTABRIA	60,21	62,86	-4,22	36,23	35,1	3,21	13,07	13,62	-4,02	109,51	114,7	-4,53
CASTILLA Y LEON	253,09	241,14	4,96	186,91	186,35	0,30	44,74	45,92	-2,58	484,74	480,8	0,82
CASTILLA- LA MANCHA	118,43	121,12	-2,22	112,67	112,58	0,08	39,09	39,61	-1,32	270,19	267,89	0,86
CATALUÑA	739,30	689,23	7,26	416,50	412,55	0,96	200,19	205,43	-2,55	1.355,99	1.315,38	3,09
EXTREMADURA	63,52	77,66	-18,21	52,59	49,87	5,45	29,50	31,19	-5,42	145,61	155,99	-6,65
GALICIA	195,86	191,69	2,18	162,15	153,55	5,60	41,62	42,53	-2,14	399,63	390,52	2,33
LA RIOJA	22,32	28,26	-21,02	19,58	19,43	0,77	7,11	7,15	-0,51	49,01	55,34	-11,43
MADRID	636,34	659,21	-3,47	452,04	451,32	0,16	128,15	131,87	-2,82	1.216,53	1.268,01	-4,06
MURCIA	153,65	128,8	19,29	81,22	80,22	1,24	56,95	55,82	2,02	291,81	259,06	12,64
NAVARRA	34,07	34,2	-0,38	33,35	32,12	3,83	13,29	13,38	-0,70	80,71	77,26	4,46
PAÍS VASCO	194,54	185,79	4,71	164,14	164,54	-0,24	42,06	41,89	0,40	400,74	392,48	2,10
VALENCIA	530,64	507,27	4,61	341,00	350,56	-2,73	161,16	161,81	-0,40	1.032,81	1.015,06	1,75
CEUTA	8,98	10,07	-10,82	3,76	3,51	7,01	2,50	2,59	-3,43	15,24	16,8	-9,30
MELILLA	5,33	4,68	13,89	3,20	3,02	6,09	1,99	2,1	-5,16	10,53	9,55	10,22
<b>TOTAL</b>	<b>4319,46</b>	<b>4.164,09</b>	<b>3,73</b>	<b>2.776,94</b>	<b>2.748,04</b>	<b>1,05</b>	<b>1.239,25</b>	<b>1.277,87</b>	<b>-3,02</b>	<b>8.335,64</b>	<b>8.190,00</b>	<b>1,78</b>



CUADRO 3.5

	Variación interanual 2.002/1.997 del gasto real en todos los juegos. (Millones)												
	1997	% 97/96	1998	% 98/97	1999	% 99/98	2000	% 00/99	2001	% 01/00	2002	% 02/01	%02/97 <sup>o</sup>
<b>Casinos</b>	258,75	13,79	272,5	5,31	319,67	17,31	361,02	12,94	389,44	7,87	423,15	8,66	63,54
<b>Bingos</b>	1.101,60	-0,21	1.112,89	1,03	1.134,14	1,91	1.145,69	1,02	1.126,63	-1,66	1304,34	15,77	18,40
<b>Máquinas 'B'</b>	1.878,11	13,52	2.209,11	17,62	2.391,43	8,25	2.604,04	8,89	2.648,02	1,69	2591,97	-2,12	38,01
<b>Total Juegos Privados</b>	3.238,46	8,46	3.594,50	10,99	3.845,24	6,98	4.110,75	6,9	4.164,09	1,3	4319,46	3,73	33,38
<b>Lotería Nacional</b>	1.059,26	4,26	1.133,02	6,96	1.188,65	4,91	1.230,84	3,55	1.294,66	5,18	1319,24	1,90	24,54
<b>Lotería Primitiva</b>	746,45	19,41	758,63	1,63	828,72	9,24	827,36	-0,16	978,35	18,25	1010,74	3,31	35,41
<b>Bono-Loto</b>	146,86	16,64	166,01	13,03	180,68	8,84	201,31	11,42	236,31	17,38	241,43	2,17	64,39
<b>Quiniela</b>	224,71	17,99	211,21	-6,01	217,8	3,12	221,72	1,8	238,72	7,67	205,53	-13,90	-8,54
<b>Total L.A.E.</b>	2.177,28	11,23	2.268,87	4,21	2.415,85	6,48	2.481,23	2,71	2.748,04	10,75	2776,94	1,05	27,54
<b>O.N.C.E.</b>	1.169,97	-3,03	1.191,56	1,85	1.190,48	-0,09	1.264,78	6,24	1.277,87	1,03	1239,25	-3,02	5,92
<b>TOTAL GENERAL</b>	<b>6.585,72</b>	<b>7,09</b>	<b>7.054,93</b>	<b>7,12</b>	<b>7.451,56</b>	<b>5,62</b>	<b>.856,76</b>	<b>5,44</b>	<b>.190,00</b>	<b>4,24</b>	<b>8335,64</b>	<b>1,78</b>	<b>26,57</b>



### 3.4. VALORES MEDIOS DEL GASTO REAL EN JUEGO POR HABITANTE

Se reflejan a continuación las magnitudes obtenidas del gasto real o efectivo distribuido entre los habitantes de las CC.AA., según los criterios expuestos anteriormente en el apartado 3.2 y que para mayor ilustración figuran en el gráfico IX.

Gráfico IX

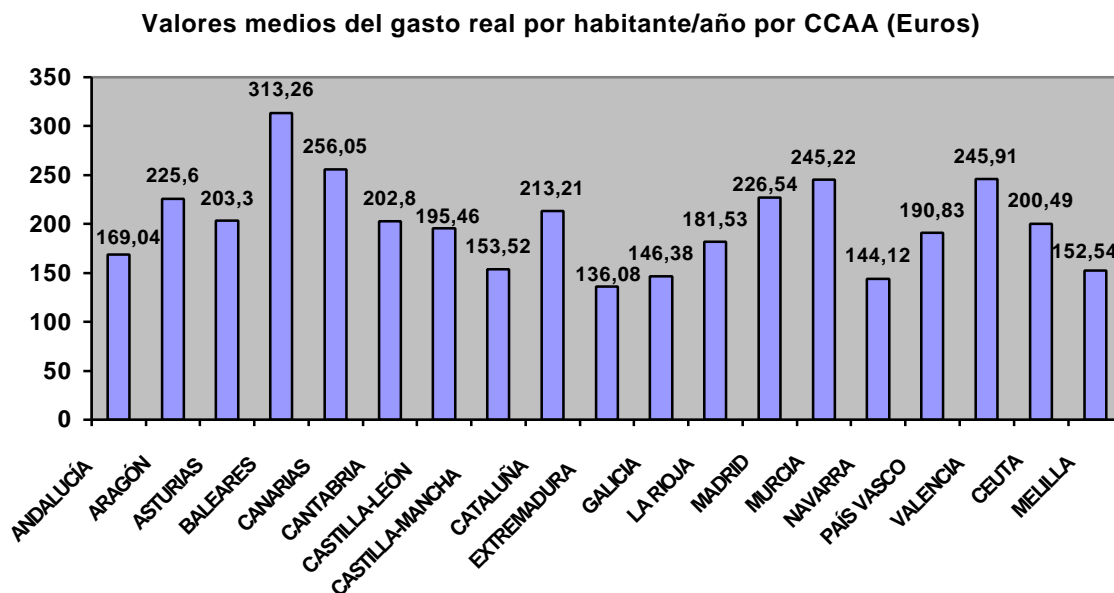

Este año al haberse modificado la población de derecho de 2002, respecto a la de 2001, lógicamente no coinciden los porcentajes de variación del “gasto real” con los “medios de gasto real por habitante” al no mantenerse la proporción entre ambos años.

**-CUADRO 4:** La cantidad media es de 202,74 € repartida entre Juegos Privados que absorben 105,06 €, los Públicos 67,54 € y la ONCE 30,14 €

Esta cifra media, es superada ampliamente en Baleares (313,26 €) y Canarias (256,05 €), entre otras, y queda por debajo en Extremadura (136,08 €) y Galicia (146,38 €). La razón de estas diferencias entre Comunidades, se puede explicar en parte, por la diferente proporción entre el juego total ofertado y la mayor o menor densidad de población de su territorio, que a veces se desplaza a otras Comunidades buscando

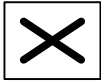

mejores premios como sucede en el Bingo o juegos que no existen en algunas, como es el caso de los Casinos.

**-CUADRO 4.1:** Recoge las series de variación respecto a 2001 en los Juegos Privados, pudiéndose comprobar cómo, en función de las razones expuestas, los porcentajes de distribución se modifican en relación con los presentados para el gasto real.

También se hace la observación de que la columna de Bingos, referida a 2001, por un error tipográfico aparecía en la memoria de ese año, con una variación del 91,34% cuando realmente era del 27,4% que se corrige en la actual.

Los **CUADROS 4.2** y **4.3**, presentan respectivamente, las variaciones interanuales de los Juegos del LAE y ONCE, que no presentan cambios relevantes en relación con los comentados anteriormente.

**-CUADRO 4.4:** Indica que el volumen del gasto real por habitante se incrementa el 1,78%, equivalente a 3,55 € cifras ligeramente inferiores a las de 2001, que fueron del 1,92% y 3,78 € respectivamente.

Esta cifra se distribuye entre los aumentos de 3,79 € en los Juegos Privados, 0,71 € en los Públicos y la pérdida de 0,94 € de la ONCE.

En estos resultados, no debe olvidarse que el último censo de población publicado, supera en 914.742 habitantes al anterior y se detectan numerosos cambios entre Comunidades Autónomas que redundan en los resultados de este año.

**-CUADRO 4.5:** Informa de las variaciones interanuales desde 1997, donde se recogen los porcentajes de variación de este año respecto al anterior y del periodo contemplado, reflejando el incremento experimentado en los juegos de gestión Privada (29,29%), Pública (23,63%), (en este grupo se da la salvedad de que el único descenso del 11,37% se produce en la Quiniela) y en la ONCE del 2,66%, después de un comportamiento errático durante estos años.

De los Juegos Privados merece destacarse el descenso de las Máquinas “B” por primer año, a pesar de haber aumentado en el periodo el 33,76% y la vacilante ascensión de los Bingos que mejoran el 14,78% desde 1997. Los Casinos presentan una progresión más regular que les lleva a incrementar el 58,58% en ese intervalo.



CUADRO 4

	Valor medio de las cantidades jugadas en el año 2.002 por habitante/año, distribuidas por Juegos y Comunidades Autónomas										
	Juegos de gestión privada				Loterías y apuestas del Estado					O.N.C.E.	Total
	Casinos	Bingos	Máq. 'B'	Total	Lotería Nacional	Lotería Primitiva	Bono Loto	Quiniela	Total	CUPON	
<b>ANDALUCÍA</b>	8,20	27,12	45,23	80,54	22,03	19,33	5,54	3,18	50,08	38,41	<b>169,04</b>
<b>ARAGÓN</b>	9,31	51,67	80,43	141,40	35,62	21,58	5,19	4,19	66,59	17,61	<b>225,60</b>
<b>ASTURIAS</b>	0,00	19,76	81,21	100,97	31,53	27,16	7,50	3,18	69,36	32,97	<b>203,30</b>
<b>BALEARES</b>	26,93	48,42	85,27	160,63	27,02	57,40	6,85	11,22	102,49	50,14	<b>313,26</b>
<b>CANARIAS</b>	22,86	51,89	86,53	161,29	25,16	14,65	8,91	5,20	53,92	40,84	<b>256,05</b>
<b>CANTABRIA</b>	19,94	25,63	65,93	111,50	31,21	25,29	5,83	4,76	67,09	24,21	<b>202,80</b>
<b>CASTILLA Y LEÓN</b>	4,73	24,34	72,98	102,05	37,12	27,36	6,12	4,77	75,37	18,04	<b>195,46</b>
<b>CASTILLA – LA MANCHA</b>	0,00	9,68	57,61	67,29	34,17	21,33	4,75	3,77	64,02	22,21	<b>153,52</b>
<b>CATALUÑA</b>	16,25	34,10	65,89	116,24	31,05	24,60	3,86	5,98	65,49	31,48	<b>213,21</b>
<b>EXTREMADURA</b>	0,00	3,57	55,79	59,36	19,10	21,09	5,16	3,79	49,15	27,57	<b>136,08</b>
<b>GALICIA</b>	4,43	17,29	50,02	71,74	22,95	25,70	6,45	4,30	59,40	15,25	<b>146,38</b>
<b>LA RIOJA</b>	0,00	6,85	75,81	82,67	36,53	26,12	5,97	3,90	72,52	26,35	<b>181,53</b>
<b>MADRID</b>	13,54	44,45	60,51	118,50	41,55	28,49	6,95	7,19	84,18	23,86	<b>226,54</b>
<b>MURCIA</b>	13,42	19,33	96,37	129,12	38,48	20,42	5,62	3,74	68,25	47,85	<b>245,22</b>
<b>NAVARRA</b>	0,00	21,07	39,77	60,84	27,56	22,05	5,14	4,80	59,55	23,73	<b>144,12</b>
<b>PAÍS VASCO</b>	9,33	24,21	59,10	92,64	38,43	28,84	6,24	4,65	78,16	20,03	<b>190,83</b>
<b>VALENCIA</b>	9,23	45,80	71,32	126,34	44,09	25,48	6,48	5,14	81,19	38,37	<b>245,91</b>
<b>CEUTA</b>	14,47	88,68	15,00	118,16	7,62	22,62	6,45	12,73	49,42	32,91	<b>200,49</b>
<b>MELILLA</b>	12,17	13,77	51,30	77,25	8,87	23,48	8,22	5,87	46,43	28,86	<b>152,54</b>
<b>TOTAL</b>	<b>10,29</b>	<b>31,72</b>	<b>63,04</b>	<b>105,06</b>	<b>32,09</b>	<b>24,58</b>	<b>5,87</b>	<b>5,00</b>	<b>67,54</b>	<b>30,14</b>	<b>202,74</b>





CUADRO 4.1

**Variación Interanual 2.002/2.001 de los valores medios de gasto real por habitante/año en los juegos de Gestión Privada**

	Casinos			Bingos			Máquinas 'B'		
	2002	2001	Var. %	2002	2001	Var. %	2002	2001	Var. %
ANDALUCÍA	8,20	7,87	<b>4,10</b>	27,12	19,07	<b>42,23</b>	45,23	50,69	<b>-10,78</b>
ARAGÓN	9,31	2,73	<b>240,55</b>	51,67	44,15	<b>17,03</b>	80,43	76,83	<b>4,69</b>
ASTURIAS	-	-	-	19,76	17,56	<b>12,49</b>	81,21	70,69	<b>14,89</b>
BALEARES	26,93	29,30	<b>-8,07</b>	48,42	34,70	<b>39,52</b>	85,27	75,99	<b>12,22</b>
CANARIAS	22,86	20,09	<b>13,79</b>	51,89	45,31	<b>14,52</b>	86,53	91,29	<b>-5,21</b>
CANTABRIA	19,94	16,67	<b>19,67</b>	25,63	21,48	<b>19,31</b>	65,93	76,11	<b>-13,38</b>
CASTILLA Y LEON	4,73	2,60	<b>81,71</b>	24,34	21,13	<b>15,21</b>	72,98	73,18	<b>-0,26</b>
CASTILLA-MANCHA	-	-	-	9,68	8,55	<b>13,23</b>	57,61	59,13	<b>-2,56</b>
CATALUÑA	16,25	15,22	<b>6,76</b>	34,10	25,30	<b>34,78</b>	65,89	66,75	<b>-1,29</b>
EXTREMADURA	-	-	-	3,57	15,39	<b>-76,81</b>	55,79	57,04	<b>-2,18</b>
GALICIA	4,43	4,41	<b>0,50</b>	17,29	14,37	<b>20,32</b>	50,02	50,85	<b>-1,63</b>
LA RIOJA	-	-	-	6,85	31,52	<b>-78,26</b>	75,81	74,52	<b>1,74</b>
MADRID	13,54	14,40	<b>-5,99</b>	44,45	47,41	<b>-6,24</b>	60,51	63,07	<b>-4,06</b>
MURCIA	13,42	10,34	<b>29,84</b>	19,33	14,50	<b>33,26</b>	96,37	80,92	<b>19,10</b>
NAVARRA	-	-	-	21,07	22,86	<b>-7,81</b>	39,77	39,75	<b>0,04</b>
PAÍS VASCO	9,33	7,39	<b>26,31</b>	24,21	20,66	<b>17,19</b>	59,10	59,95	<b>-1,43</b>
VALENCIA	9,23	8,32	<b>10,87</b>	45,80	38,70	<b>18,33</b>	71,32	75,01	<b>-4,91</b>
CEUTA	14,47	21,71	<b>-33,33</b>	88,68	87,63	<b>1,20</b>	15,00	31,05	<b>-51,69</b>
MELILLA	12,17	4,20	<b>189,66</b>	13,77	14,35	<b>-4,04</b>	51,30	48,84	<b>5,04</b>
<b>TOTAL</b>	<b>10,29</b>	<b>9,47</b>	<b>8,66</b>	<b>31,72</b>	<b>27,40</b>	<b>15,77</b>	<b>63,04</b>	<b>64,41</b>	<b>-2,12</b>



CUADRO 4.2

	<b>Variación interanual 2.002/2.001 de los valores medios de gasto real por habitante/año en L.A.E.</b>											
	<b>Lotería Nacional</b>			<b>Lotería Primitiva</b>			<b>Bono Loto</b>			<b>Quiniela</b>		
	<b>2.002</b>	<b>2001</b>	<b>Var. %</b>	<b>2.002</b>	<b>2001</b>	<b>Var. %</b>	<b>2.002</b>	<b>2001</b>	<b>Var. %</b>	<b>2.002</b>	<b>2001</b>	<b>Var. %</b>
<b>ANDALUCÍA</b>	22,03	21,6	<b>1,99</b>	19,33	18,45	<b>4,78</b>	5,54	5,44	<b>1,93</b>	3,18	3,51	<b>-9,46</b>
<b>ARAGÓN</b>	35,62	35,64	<b>-0,06</b>	21,58	20,9	<b>3,26</b>	5,19	5,14	<b>1,05</b>	4,19	4,73	<b>-11,36</b>
<b>ASTURIAS</b>	31,53	30,33	<b>3,94</b>	27,16	26,92	<b>0,89</b>	7,50	7,56	<b>-0,74</b>	3,18	3,94	<b>-19,42</b>
<b>BALEARES</b>	27,02	28,15	<b>-4,01</b>	57,40	29,1	<b>97,24</b>	6,85	6,67	<b>2,66</b>	11,22	10,21	<b>9,94</b>
<b>CANARIAS</b>	25,16	24,82	<b>1,39</b>	14,65	28,36	<b>-48,35</b>	8,91	8,74	<b>1,96</b>	5,20	7,13	<b>-27,10</b>
<b>CANTABRIA</b>	31,21	30,54	<b>2,20</b>	25,29	24,57	<b>2,94</b>	5,83	5,77	<b>0,95</b>	4,76	4,53	<b>5,04</b>
<b>CASTILLA Y LEON</b>	37,12	36,29	<b>2,27</b>	27,36	26,54	<b>3,08</b>	6,12	6,02	<b>1,70</b>	4,77	5,87	<b>-18,70</b>
<b>CASTILLA-MANCHA</b>	34,17	33,4	<b>2,31</b>	21,33	20,26	<b>5,29</b>	4,75	4,62	<b>2,72</b>	3,77	4,27	<b>-11,68</b>
<b>CATALUÑA</b>	31,05	30,23	<b>2,70</b>	24,60	24,2	<b>1,67</b>	3,86	3,75	<b>2,83</b>	5,98	6,83	<b>-12,44</b>
<b>EXTREMADURA</b>	19,10	18,36	<b>4,06</b>	21,09	20,47	<b>3,01</b>	5,16	5,07	<b>1,86</b>	3,79	4,32	<b>-12,19</b>
<b>GALICIA</b>	22,95	21,74	<b>5,54</b>	25,70	25,28	<b>1,67</b>	6,45	6,32	<b>2,03</b>	4,30	5,22	<b>-17,61</b>
<b>LA RIOJA</b>	36,53	35,58	<b>2,68</b>	26,12	25,16	<b>3,80</b>	5,97	5,71	<b>4,50</b>	3,90	4,53	<b>-13,91</b>
<b>MADRID</b>	41,55	40,88	<b>1,63</b>	28,49	26,92	<b>5,83</b>	6,95	6,8	<b>2,17</b>	7,19	8,76	<b>-17,88</b>
<b>MURCIA</b>	38,48	36,25	<b>6,15</b>	20,42	19,27	<b>5,95</b>	5,62	5,38	<b>4,38</b>	3,74	4,25	<b>-12,09</b>
<b>NAVARRA</b>	27,56	26,56	<b>3,77</b>	22,05	21,16	<b>4,21</b>	5,14	4,97	<b>3,48</b>	4,80	5,38	<b>-10,83</b>
<b>PAÍS VASCO</b>	38,43	38,29	<b>0,38</b>	28,84	27,99	<b>3,05</b>	6,24	6,05	<b>3,11</b>	4,65	5,28	<b>-11,97</b>
<b>VALENCIA</b>	44,09	44,06	<b>0,07</b>	25,48	24,63	<b>3,45</b>	6,48	6,32	<b>2,48</b>	5,14	6,02	<b>-14,59</b>
<b>CEUTA</b>	7,62	7,55	<b>0,91</b>	22,62	24,26	<b>-6,77</b>	6,45	6,72	<b>-3,96</b>	12,73	14,94	<b>-14,79</b>
<b>MELILLA</b>	8,87	8,96	<b>-1,01</b>	23,48	25,04	<b>-6,24</b>	8,22	8,69	<b>-5,44</b>	5,87	7,12	<b>-17,56</b>
<b>TOTAL</b>	<b>32,09</b>	<b>31,49</b>	<b>1,89</b>	<b>24,58</b>	<b>23,79</b>	<b>3,33</b>	<b>5,87</b>	<b>5,75</b>	<b>2,12</b>	<b>5,00</b>	<b>5,81</b>	<b>-13,96</b>



CUADRO 4.3

**Variación Interanual 2.002/2.001 de los valores medios de gasto real por habitante/año en los juegos de la ONCE**

	Lunes a Jueves			Viernes			Domingo			Extraordinario		
	2002	2001	Var. %	2002	2001	Var. %	2002	2001	Var. %	2002	2001	Var. %
ANDALUCÍA	18,03	20,42	<b>-11,72</b>	14,94	14,99	<b>-0,35</b>	3,45	3,43	<b>0,59</b>	2,00	1,46	<b>36,98</b>
ARAGÓN	7,08	7,99	<b>-11,44</b>	7,42	7,49	<b>-0,89</b>	1,77	1,75	<b>1,03</b>	1,34	0,88	<b>52,65</b>
ASTURIAS	13,96	16,52	<b>-15,51</b>	13,89	13,65	<b>1,73</b>	3,36	3,28	<b>2,46</b>	1,76	1,21	<b>45,24</b>
BALEARES	22,19	25,14	<b>-11,74</b>	19,59	19,88	<b>-1,47</b>	5,25	5,26	<b>-0,24</b>	3,11	2,17	<b>43,51</b>
CANARIAS	20,38	23,37	<b>-12,78</b>	14,52	15,41	<b>-5,74</b>	4,00	4,2	<b>-4,78</b>	1,93	1,65	<b>17,21</b>
CANTABRIA	9,13	10,71	<b>-14,76</b>	10,16	10,25	<b>-0,89</b>	2,99	3,16	<b>-5,23</b>	1,94	1,21	<b>59,96</b>
CASTILLA Y LEON	7,59	8,41	<b>-9,70</b>	7,14	7,15	<b>-0,18</b>	1,94	1,99	<b>-2,75</b>	1,37	0,96	<b>43,06</b>
CASTILLA-LA MANCHA	9,24	10,23	<b>-9,69</b>	9,09	8,94	<b>1,72</b>	2,36	2,34	<b>1,01</b>	1,52	1,07	<b>41,65</b>
CATALUÑA	13,39	14,73	<b>-9,06</b>	13,46	13,35	<b>0,80</b>	2,82	2,91	<b>-3,24</b>	1,81	1,3	<b>39,18</b>
EXTREMADURA	12,51	14,34	<b>-12,77</b>	10,88	10,86	<b>0,15</b>	2,69	2,8	<b>-3,85</b>	1,49	1,06	<b>40,29</b>
GALICIA	6,58	7,28	<b>-9,63</b>	5,78	5,72	<b>0,97</b>	1,88	1,89	<b>-0,53</b>	1,01	0,67	<b>50,96</b>
LA RIOJA	9,73	10,6	<b>-8,25</b>	11,34	10,99	<b>3,22</b>	3,04	3,3	<b>-7,79</b>	2,25	1,57	<b>43,52</b>
MADRID	10,60	11,58	<b>-8,48</b>	9,54	9,6	<b>-0,60</b>	2,15	2,2	<b>-2,29</b>	1,57	1,16	<b>35,73</b>
MURCIA	21,61	23,03	<b>-6,17</b>	18,91	17,57	<b>7,61</b>	4,72	4,5	<b>4,97</b>	2,61	1,79	<b>45,74</b>
NAVARRA	9,63	10,89	<b>-11,58</b>	9,56	9,29	<b>2,95</b>	2,87	2,83	<b>1,39</b>	1,66	1,04	<b>59,82</b>
PAÍS VASCO	7,43	8,22	<b>-9,63</b>	8,82	8,47	<b>4,13</b>	2,36	2,31	<b>2,05</b>	1,42	0,94	<b>51,21</b>
VALENCIA	16,50	17,69	<b>-6,73</b>	15,82	15,43	<b>2,51</b>	3,80	3,8	<b>-0,01</b>	2,25	1,59	<b>41,80</b>
CEUTA	16,42	18,48	<b>-11,14</b>	12,04	12,01	<b>0,27</b>	2,87	2,7	<b>6,43</b>	1,51	1,04	<b>44,74</b>
MELILLA	13,49	15,02	<b>-10,19</b>	11,53	12,01	<b>-3,99</b>	2,56	2,52	<b>1,68</b>	1,28	0,98	<b>30,73</b>
<b>TOTAL</b>	<b>13,31</b>	<b>14,8</b>	<b>-10,10</b>	<b>12,13</b>	<b>12,06</b>	<b>0,54</b>	<b>2,93</b>	<b>2,95</b>	<b>-0,72</b>	<b>1,78</b>	<b>1,27</b>	<b>40,24</b>



CUADRO 4.4

**Variación interanual 2.002/2001 de los valores medios del gasto real por habitante/año por tipo de juego**

	Juegos de gestión privada			Loterías y apuestas del Estado			ONCE			TOTAL ABSOLUTO		
	2002	2001	Var. %	2002	2001	Var. %	2002	2001	Var. %	2002	2001	Var. %
ANDALUCÍA	80,54	77,98	<b>3,29</b>	50,08	48,4	<b>3,48</b>	38,41	40,3	<b>-4,68</b>	169,04	160,62	<b>5,24</b>
ARAGÓN	141,40	121,11	<b>16,75</b>	66,59	68,18	<b>-2,34</b>	17,61	18,1	<b>-2,70</b>	225,60	216,53	<b>4,19</b>
ASTURIAS	100,97	89,01	<b>13,44</b>	69,36	67,92	<b>2,12</b>	32,97	34,67	<b>-4,91</b>	203,30	187,44	<b>8,46</b>
BALEARES	160,63	142,15	<b>13,00</b>	102,49	71,4	<b>43,54</b>	50,14	52,45	<b>-4,40</b>	313,26	265,57	<b>17,96</b>
CANARIAS	161,29	156,53	<b>3,04</b>	53,92	65,92	<b>-18,20</b>	40,84	44,64	<b>-8,51</b>	256,05	273,53	<b>-6,39</b>
CANTABRIA	111,50	116,93	<b>-4,64</b>	67,09	65,3	<b>2,74</b>	24,21	25,34	<b>-4,46</b>	202,80	213,35	<b>-4,95</b>
CASTILLA Y LEON	102,05	97,26	<b>4,93</b>	75,37	75,16	<b>0,28</b>	18,04	18,52	<b>-2,60</b>	195,46	193,91	<b>0,80</b>
CASTILLA- LA MANCHA	67,29	69,01	<b>-2,49</b>	64,02	64,14	<b>-0,19</b>	22,21	22,57	<b>-1,60</b>	153,52	152,64	<b>0,58</b>
CATALUÑA	116,24	108,35	<b>7,28</b>	65,49	64,85	<b>0,98</b>	31,48	32,29	<b>-2,52</b>	213,21	206,78	<b>3,11</b>
EXTREMADURA	59,36	72,35	<b>-17,95</b>	49,15	46,46	<b>5,79</b>	27,57	29,06	<b>-5,13</b>	136,08	145,33	<b>-6,36</b>
GALICIA	71,74	70,14	<b>2,29</b>	59,40	56,18	<b>5,72</b>	15,25	15,56	<b>-2,02</b>	146,38	142,89	<b>2,45</b>
LA RIOJA	82,67	104,52	<b>-20,91</b>	72,52	71,84	<b>0,94</b>	26,35	26,46	<b>-0,43</b>	181,53	204,65	<b>-11,30</b>
MADRID	118,50	122,7	<b>-3,42</b>	84,18	84,01	<b>0,20</b>	23,86	24,55	<b>-2,79</b>	226,54	236,02	<b>-4,02</b>
MURCIA	129,12	108,2	<b>19,33</b>	68,25	67,39	<b>1,27</b>	47,85	46,89	<b>2,05</b>	245,22	217,63	<b>12,68</b>
NAVARRA	60,84	61,48	<b>-1,04</b>	59,55	57,75	<b>3,12</b>	23,73	24,05	<b>-1,35</b>	144,12	138,89	<b>3,76</b>
PAÍS VASCO	92,64	88,41	<b>4,78</b>	78,16	78,3	<b>-0,18</b>	20,03	19,93	<b>0,49</b>	190,83	186,76	<b>2,18</b>
VALENCIA	126,34	120,7	<b>4,68</b>	81,19	83,42	<b>-2,67</b>	38,37	38,5	<b>-0,33</b>	245,91	241,53	<b>1,81</b>
CEUTA	118,16	133,08	<b>-11,21</b>	49,42	46,33	<b>6,67</b>	32,91	34,22	<b>-3,83</b>	200,49	221,9	<b>-9,65</b>
MELILLA	77,25	68,05	<b>13,51</b>	46,43	43,94	<b>5,68</b>	28,86	30,54	<b>-5,49</b>	152,54	138,84	<b>9,87</b>
<b>TOTAL</b>	<b>105,06</b>	<b>101,3</b>	<b>3,74</b>	<b>67,54</b>	<b>66,83</b>	<b>1,06</b>	<b>30,14</b>	<b>31,08</b>	<b>-3,02</b>	<b>202,74</b>	<b>199,2</b>	<b>1,78</b>



CUADRO 4.5

	<b>Variación interanual 2.002/1.997 de los valores medios de gasto real por habitante y año en todos los juegos</b>												
	<b>1997</b>	<b>% 97/96</b>	<b>1998</b>	<b>% 98/97</b>	<b>1999</b>	<b>% 99/98</b>	<b>2000</b>	<b>% 00/99</b>	<b>2001</b>	<b>% 01/00</b>	<b>2002</b>	<b>% 02/01</b>	<b>% 02/97</b>
<b>Casinos</b>	6,49	13,21	6,84	5,37	7,95	16,26	8,98	12,93	9,47	5,48	10,29	8,68	58,58
<b>Bingos</b>	27,64	-0,67	27,92	1,02	28,21	1,01	28,5	1,04	27,4	-3,86	31,72	15,78	14,78
<b>Máquinas 'B'</b>	47,13	13,01	55,43	17,61	59,49	7,32	64,77	8,88	64,4	-0,57	63,04	-2,11	33,76
<b>Total Juegos Privados</b>	<b>81,26</b>	<b>7,97</b>	<b>90,19</b>	<b>10,99</b>	<b>95,65</b>	<b>6,04</b>	<b>102,25</b>	<b>6,91</b>	<b>101,27</b>	<b>-0,95</b>	<b>105,06</b>	<b>3,74</b>	<b>29,29</b>
<b>Lotería Nacional</b>	26,58	3,78	28,43	6,97	29,56	4	30,62	3,56	31,49	2,85	32,09	1,89	20,72
<b>Lotería Primitiva</b>	18,73	18,88	19,03	1,6	20,61	8,3	20,58	-0,17	23,79	15,63	24,58	3,33	31,25
<b>Bono-Loto</b>	3,68	16,1	4,17	13,21	4,5	7,93	5,01	11,21	5,75	14,8	5,87	2,12	59,57
<b>Quiniela</b>	5,64	17,4	5,3	-5,97	5,42	2,15	5,52	1,89	5,81	5,23	5,00	-13,96	-11,37
<b>Total L.A.E.</b>	<b>54,63</b>	<b>10,72</b>	<b>56,93</b>	<b>4,21</b>	<b>60,1</b>	<b>5,55</b>	<b>61,72</b>	<b>2,7</b>	<b>66,83</b>	<b>8,29</b>	<b>67,54</b>	<b>1,06</b>	<b>23,63</b>
<b>O.N.C.E.</b>	<b>29,36</b>	<b>-3,48</b>	<b>29,9</b>	<b>1,84</b>	<b>29,61</b>	<b>-0,96</b>	<b>31,46</b>	<b>6,25</b>	<b>31,08</b>	<b>-1,22</b>	<b>30,14</b>	<b>-3,02</b>	<b>2,66</b>
<b>TOTAL GENERAL</b>	<b>165,25</b>	<b>6,6</b>	<b>177,03</b>	<b>7,12</b>	<b>185,35</b>	<b>4,7</b>	<b>195,43</b>	<b>5,44</b>	<b>199,19</b>	<b>1,92</b>	<b>202,74</b>	<b>1,78</b>	<b>22,69</b>

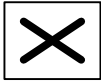

## **4.- DESARROLLO DE LOS JUEGOS GESTIONADOS POR EL SECTOR PRIVADO.**

### **4.1.- CASINOS DE JUEGO**

#### **4.1.1.- NÚMERO DE CASINOS. DISTRIBUCIÓN TERRITORIAL**

La oferta de Casinos autorizados en el territorio español, durante 2002, sufre alguna variación respecto al año anterior.

Su distribución por Comunidades Autónomas, es la que se presenta a continuación:

#### **ANDALUCÍA**

“Casino San Roque. San Roque (Cádiz).

“Casino Nueva Andalucía Marbella, S.A.”. Marbella (Málaga).

“Casino de Juego de Torrequebrada, S.A.”. Benalmádena (Málaga).

“Bahía de Cádiz. Casino Parque, S.A.”. Puerto de Santa María (Cádiz).

#### **ARAGÓN**

“Casino de Zaragoza”. Zaragoza.

#### **BALEARES**

“Casino Maritim”. Mahón (Menorca).

“Sporting Club Sol de Mallorca, S.A.”. Calviá (Mallorca).

“Casino de Ibiza, S.A.”. Ibiza.

#### **CANARIAS**

“Casino de Taoro, S.A.”. Puerto de la Cruz (Tenerife).

“Casino Playa de las Américas, S.A.”. Adeje (Tenerife).

“Casino de Santa Cruz, S.A.”. Tenerife.

“Casino de Gran Canaria, S.A.”. Gran Canaria.

“Casino Tamarindos, S.A.”. San Bartolomé de Tirajana (Gran Canaria).

“Oasis Gran Casino”. Lanzarote.

#### **CANTABRIA**

“Gran Casino del Sardinero, S.A.”. Santander.

#### **CASTILLA-LEÓN**

“Casino de Castilla-León, S.A.”. Boecillo (Valladolid).

“Casino del Tormes”. Salamanca

“Casino Conde Luna”. León

#### **CATALUÑA**

“Gran Casino de Barcelona, S.A.”. Barcelona.

“Casino de Lloret de Mar, S.A.”. Lloret de Mar (Gerona).

“Casino Castillo de Perelada, S.A.”. Perelada (Gerona).

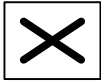

#### GALICIA

“Casino del Atlántico, S.A.”. (La Coruña).

“Casino de La Toja, S.A.”. El Grove (Pontevedra).

#### MADRID

“Casino de Juego Gran Madrid, S.A.”. Torreldones.

#### MURCIA

“La Manga Costa Cálida”. Murcia.

Agran Casino de [Murcia@](#). Murcia.

#### PAÍS VASCO

“Nuevo Gran Casino del Kursaal de San Sebastián, S.A.”. San Sebastián (Guipúzcoa).

“Gran Casino Nervión”. Bilbao (Vizcaya).

#### VALENCIA

“Casino Monte Picayo, S.A.”. Puzol (Valencia).

“Casino Mediterráneo.”. Villajoyosa (Alicante).

#### CEUTA

“Gran Casino de Ceuta”. Ceuta

#### MELILLA

“Gran Casino de Melilla”. Melilla

**TOTAL CASINOS: 32**

### 4.1.2.- EVOLUCIÓN DE LAS CANTIDADES JUGADAS EN LOS CASINOS

Las series y cuadros estadísticos que se ofrecen en este apartado han sido elaboradas en base a la información facilitada por las Consejerías competentes de las Comunidades Autónomas, donde radican estos establecimientos de juego y en su defecto, por la Asociación Española de Casinos.

La evolución, en millones de euros de las cantidades jugadas durante los últimos cuatro años, es la que se recoge en el CUADRO C-1.

Cuadro C-1

AÑOS	1999	VAR	2000	VAR	2001	VAR	2002	VAR
<b>DROP</b>	1.081,68	9,81	1.205,58	11,45	1.261,79	4,66	1317,72	4,43
<b>MAQ ‘C’</b>	299,52	22,87	375,06	25,22	425,38	13,42	481,35	13,17
<b>TOTAL</b>	<b>1.381,20</b>	<b>12,40</b>	<b>1.580,63</b>	<b>14,44</b>	<b>1.687,17</b>	<b>6,74</b>	<b>1799,07</b>	<b>6,63</b>



La tendencia alcista, que este año se sitúa en el 6,63%, es ligeramente inferior a la registrada en 2001, pese a contar con los dos casinos que se abrieron en el año 2002 en Castilla y León.

Tanto el DROP como las Maq."C", presentan variaciones ligeramente inferiores a las de 2001.

#### 4.1.3.- EVOLUCIÓN DE LAS PARTIDAS DE INGRESO

El CUADRO C-2 muestra las variaciones interanuales desde 1999, ofreciendo una panorámica temporal de las diferentes partidas de ingresos que componen la oferta de los Casinos.

Cuadro C-2

INGRESOS	1999	VAR	2000	VAR	2001	VAR	2002	VAR
JUEGO	196,37	14,2	218,41	11,2	234,99	7,9	257,80	9,71
MAQ "C"	59,90	22,9	75,01	25,2	85,07	13,4	96,27	13,17
PROPINAS	59,88	22,6	64,29	7,4	65,96	2,6	65,81	-0,23
ENTRADAS	3,75	25,6	3,91	4,1	3,42	-12,4	3,27	-4,39
<b>TOTAL</b>	<b>319,91</b>	<b>17,4</b>	<b>361,62</b>	<b>13,0</b>	<b>389,44</b>	<b>7,8</b>	<b>423,15</b>	<b>8,66</b>

Gráfico X.

Evolución 1999-2002 de Ingresos en Casinos (Millones).

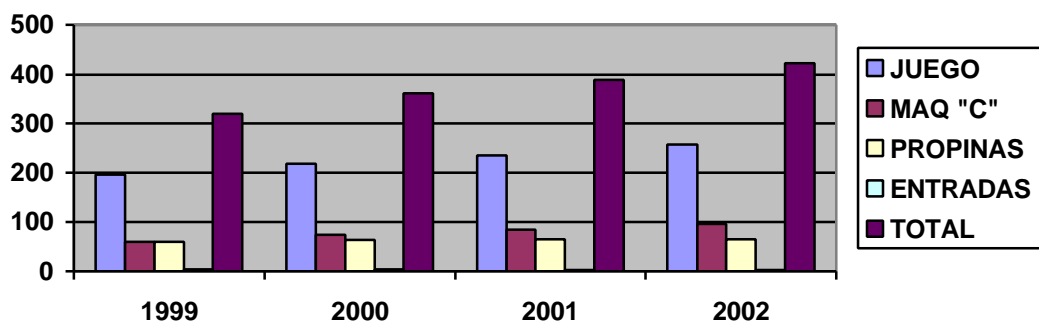





Los porcentajes de variación interanual, reflejan que el incremento global procede casi, exclusivamente, del juego propio de estos establecimientos, ya que, las máquinas “C” mantienen estable su recaudación, al igual que las propinas que descienden ligeramente, rompiendo la tendencia de los últimos cuatro años. El descenso en las entradas apenas tiene incidencia debido a su escaso montante.

La distribución territorial de estas cifras, se recoge a continuación:

- a) Ingresos por juego: En el CUADRO C-2.1, se observa la distribución de la cantidad recaudada en millones de pesetas en los diferentes juegos propios de Casinos entre los 32 establecimientos que están abiertos en las Comunidades Autónomas donde se ubican.

Cuadro C-2.1

Comunidad Autónoma	Nº Casinos	Ingresos por juego	Porcentaje(%)	Variación s/2001
ANDALUCÍA	4	36,62	14,3	6,3
ARAGÓN	1	9,94	3,9	368,9
ASTURIAS	-	-	-	-
BALEARES	3	16,54	6,4	-3,8
CANARIAS	6	20,94	8,2	4,2
CANTABRIA	1	3,59	1,5	-3,4
CASTILLA Y LEÓN	3	8,97	2,4	146,4
CASTILLA LA MANCHA	-	-	-	-
CATALUÑA	3	53,83	21,0	3,2
EXTREMADURA	-	-	-	-
GALICIA	2	7,88	3,1	-17,4
LA RIOJA	-	-	-	-
MADRID	1	46,09	18,0	0,9
MURCIA	2	12,66	5,0	34,2
NAVARRA	-	-	-	-
PAÍS VASCO	2	10,59	4,2	12,42
VALENCIANA	2	28,63	11,2	11,1
CEUTA	1	0,86	0,4	-61,9
MELILLA	1	0,66	0,3	112,9
<b>TOTAL</b>	<b>32</b>	<b>257,80</b>	<b>100</b>	<b>9,71</b>



Gráfico XI

**Ingresos en 2002 por juego en Casinos, por CCAA(Millones)**

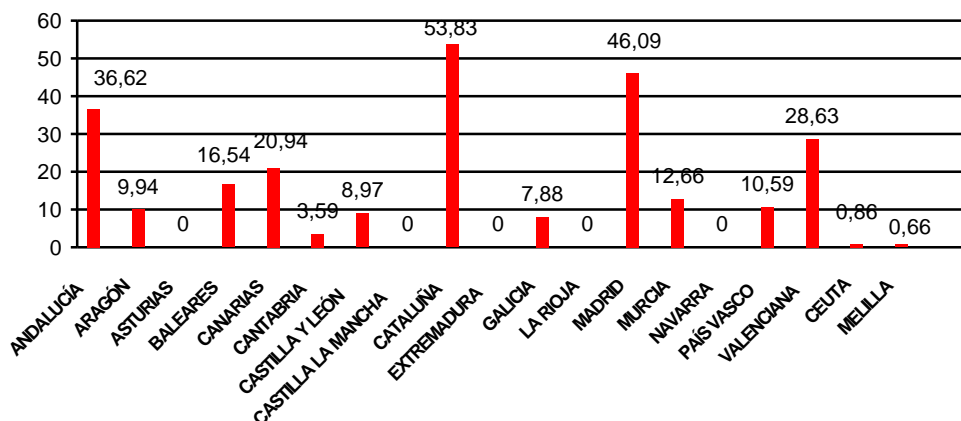

Las Autonomías de Andalucía, Cataluña, Madrid y Valencia representan casi las dos terceras partes (64,5%) de los ingresos por juego con sólo 10 casinos de un total de 32, quedando el resto a gran distancia, incluida Canarias, que ella sola tiene 6 casinos.

En cuanto a las variaciones con respecto al año 2001, destacan los fuertes incrementos producidos en Aragón y Melilla, y el más justificado, de Castilla y León que triplicó su oferta. Al contrario, Ceuta y Galicia presentan los descensos más relevantes.

El incremento medio del 9,71% supera el 7,9% registrado en el año 2001.

- b) Ingresos por Máquinas “C”: En el CUADRO C-2.2, se puede observar como esta partida de ingresos, complementaria de la anterior, aumenta este año el 13,17%, porcentaje ligeramente inferior al del año 2001 que fue del 13,4%. Sin embargo, pese a aumentar en 26 el nº de máquinas instaladas, la reducción del 5,57% de los visitantes, hace que su gasto medio se eleve hasta 29,5 € cuando el pasado año fue de 26,07€



La evolución de estas cifras (recaudaciones en millones de euros) fue la siguiente:

Cuadro C-2.2

	1999	2000	2001	2002	Var. 02/99
<b>Nº MAQ “C”</b>	1.956	1.901	1.879	1905	-51
<b>Porcentaje</b>	30,75	-2,81	-1,2	1,4	-2,4
<b>INGRESOS</b>	59,9	75,01	85,08	96,27	36,4
<b>Porcentaje</b>	22,87	25,22	13,4	13,15	60,7
<b>INGR MEDIOS</b>	0,03	0,04	0,450	0,05	0,02
<b>GASTO MEDIO/VISITANTE</b>	19,08	22,78	26,07	29,50	10,4
<b>Porcentaje</b>	<b>14,33</b>	<b>19,39</b>	<b>14,40</b>	<b>13,15</b>	<b>54,6</b>

Gráfico XII

Evolución 1999-2002 de Ingresos en Máquinas “C” (Millones)

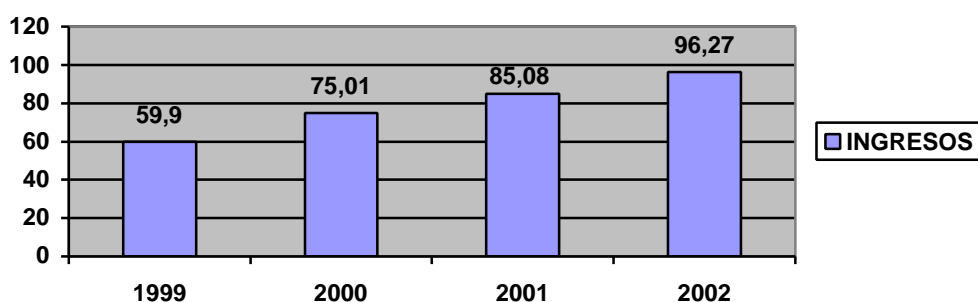



En el CUADRO C-2.3, se muestra la distribución de las recaudaciones en millones de euros, y su media según el número de máquinas instaladas en euros.

Cuadro C-2.3

COMUNIDAD AUTÓNOMA	Casinos	Maq. 'C'	Var.s/2001	Recaudación	Media/Maq.
ANDALUCÍA	4	231	-5	14,57	63.073
ARAGÓN	1	60	36	0,49	8.167
ASTURIAS	-	-	-	-	-
BALEARES	3	149	-24	6,64	44.563
CANARIAS	6	325	-8	13,63	41.938
CANTABRIA	1	41	-7	6,07	148.048
CASTILLA Y LEÓN	3	99	80	1,57	15.859
CASTILLA LA MANCHA	-	-	-	-	-
CATALUÑA	3	482	-14	28,31	58.734
EXTREMADURA	-	-	-	-	-
GALICIA	2	59	0	2,65	44.915
LA RIOJA	-	-	-	-	-
MADRID	1	174	0	11,14	64.023
MURCIA	2	77	-10	1,18	15.324
NAVARRA	-	-	-	-	-
PAÍS VASCO	2	69	-4	5,55	80.434
VALENCIANA	2	105	-18	4,37	41.619
CEUTA	1	20	0	0,09	4.500
MELILLA	1	14	0	0,01	715
<b>TOTAL</b>	<b>32</b>	<b>1.905</b>	<b>26</b>	<b>96,27</b>	<b>50.536</b>

A pesar del incremento de 26 máquinas instaladas, el aumento en las recaudaciones obtenidas es el 13,15%, equivalente a 11,19 millones de euros, que arroja una media por máquina de 50.536 €, superior a la de 2001, que fue de 45.256 €

Las variaciones más importantes se detectan en Cantabria donde la recaudación representa un 36,09% de subida, a la vez que desciende en 7 unidades las máquinas instaladas en su único casino. Otros aumentos importantes se detectan en Cataluña con el 20,16%, pese a contar con 14 máquinas menos, y en Andalucía que mejora el 9,46% con 5 máquinas menos.

Los descensos son de menor cuantía y se localizan, principalmente, en Castilla y León, donde las máquinas se incrementan en 80 unidades debido a la apertura de dos

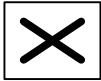

nuevos establecimientos a lo largo del año con el consiguiente reflejo en las recaudaciones medias, pues el otro casino sí que mejora su media en un 8.9%.

- c) Ingresos por propinas: La cifra de 65,81 millones de euros de este concepto, facilitada por las CCAA, supone un ligero descenso respecto al pasado año del 0,23%, a pesar de haberse reducido en 181.785 el número de visitantes (5,57%), lo que, como en años anteriores, es atribuible a factores ajenos, difícilmente predecibles, tales como la cuantía de los premios, renta familiar, situación económica del país en general, etc.

Presentamos a continuación en el CUADRO C-2.4 una serie estadística que recoge la evolución cronológica desde 1992 del índice que pone en relación las propinas con la devolución en premios. Su cálculo se hace de forma indirecta, considerando que el DROP equivale al volumen de las cantidades jugadas.

Cuadro C-2.4

<b>AÑO</b>	<b>Propinas</b>	<b>Devolución premios</b>	<b>Indice</b>
<b>1992</b>	49	691	7,05
<b>1993</b>	47	662	7,08
<b>1994</b>	48	659	7,3
<b>1995</b>	48	668	7,18
<b>1996</b>	48	667	7,13
<b>1997</b>	51	681	7,44
<b>1998</b>	49	764	6,4
<b>1999</b>	60	962	6,23
<b>2000</b>	64	923	6,96
<b>2001</b>	66	956	6,89
<b>2002</b>	66	994	6.62



Gráfico XIII

**Evolución 1992-2002 de Propinas y Devoluciones en premios  
(Millones)**

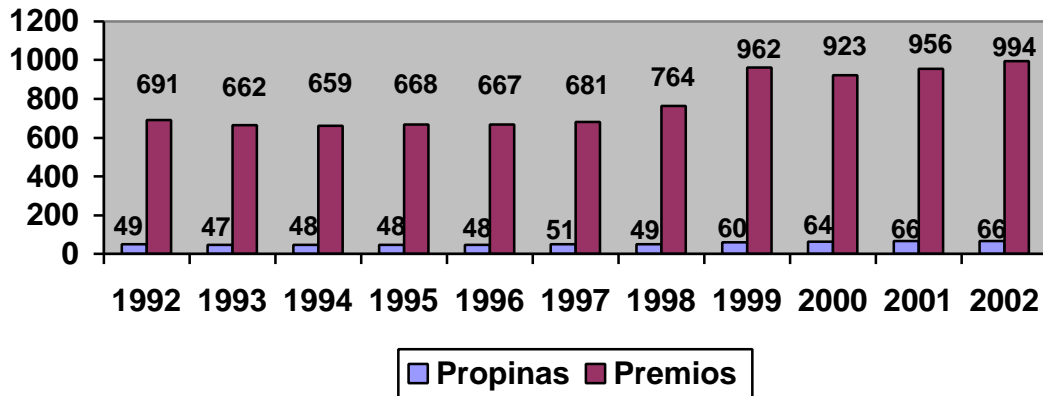

En resumen, se obtiene que la cifra de devolución, es el resultado de la siguiente formulación:

Devolución en premios: DROP- (I. Por juego+Propinas+fichas no utilizadas en juego que no consideramos).

Índice: Propinas x 100 / Devoluciones.

La ligera caída del índice se explica en función del incremento del 4,43% en el volumen del DROP y el estancamiento de las propinas (-0,23%), motivado, en parte, por el descenso del 5,57% en el nº de visitantes que prácticamente fue generalizado en todas las Comunidades Autónomas, a excepción de Castilla y León, Aragón y Melilla.

d)Ingresos por entradas: Esta partida, es escasamente significativa dentro de los ingresos que generan los Casinos, pues ha supuesto en 2002 aproximadamente el 0,77% de ellos, al haber disminuido el 4,39% respecto al año anterior.

#### 4.1.4.- VISITANTES A LOS CASINOS

Más que de visitantes, debería hablarse de visitas a los Casinos, ya que existen numerosas personas, jugadores habituales, que acuden frecuentemente a estos establecimientos. Su evolución, teóricamente, debía estar íntimamente relacionada con los ingresos por entradas, pero esta relación ha quedado desvirtuada en gran medida por razones comerciales: entradas gratuitas, abonos de temporada, promoción del local, etc.



Durante los últimos años, el número de visitantes ha sido el que exponemos a continuación en el CUADRO C-3

Cuadro C-3

AÑO	Visitantes	Variación	Variación interanual %	% sobre 1990
1990	3.253.559			
1991	3.099.615	-153.944	-4,73	-4,73
1992	2.951.443	-148.172	-4,78	-9,29
1993	2.807.129	-144.314	-4,89	-13,72
1994	2.839.072	31.943	1,14	-12,74
1995	2.822.260	-16.812	-0,59	-13,26
1996	2.836.059	13.799	0,49	-12,83
1997	2.922.756	86.697	3,06	-10,17
1998	2.920.745	-2.011	-0,07	-10,23
1999	3.139.040	218.295	7,47	-3,52
2000	3.292.614	153.574	4,89	1,2
2001	3.262.856	-29.758	-0,9	-0,28
2002	3.081.071	-181.785	-5,57	-5,30

Gráfico XIV

Evolución 1990-2002 de visitantes a Casinos

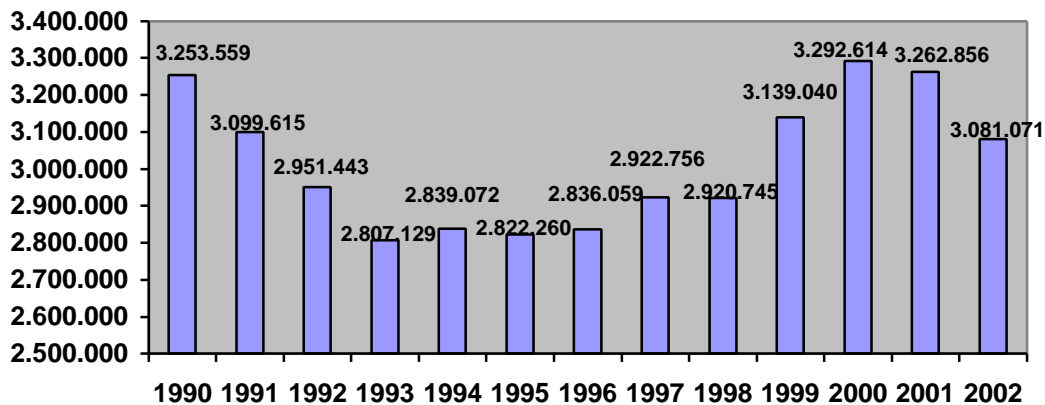

El importante descenso de este año, apuntado ya el pasado, hace retroceder la cifra por debajo de la de 1990, cuando el nº de casinos era de 22. Como posibles causas, puede atribuirse la proliferación de otros tipos de juegos.

La distribución por Comunidades Autónomas es la siguiente:



Cuadro C-3.1

COMUNIDAD AUTÓNOMA	Casinos	Visitantes	Porcentaje	Difs./2001	% sobre 2001
ANDALUCÍA	4	387.128	11,6	-28.192	-7,3
ARAGÓN	1	49.273	1,6	24.969	102,7
ASTURIAS	-	-	-	-	-
BALEARES	3	228.365	7,4	-47.388	-17,2
CANARIAS	6	470.853	15,3	-19.365	-3,9
CANTABRIA	1	51.441	1,7	-12.250	-19,2
CASTILLA Y LEÓN	3	117.672	3,8	41.223	53,9
CASTILLA LA MANCHA	-	-	-	-	-
CATALUÑA	3	734.706	23,8	-82.111	-10,1
EXTREMADURA	-	-	-	-	-
GALICIA	2	75.237	2,5	-5.865	-7,2
LA RIOJA	-	-	-	-	-
MADRID	1	487.268	15,8	-26.810	-5,2
MURCIA	2	112.523	3,6	-11.099	-9
NAVARRA	-	-	-	-	-
PAÍS VASCO	2	95.462	3,1	-6.687	-6,5
VALENCIANA	2	275.946	9	-2.343	-0,8
CEUTA	1	17.782	0,6	-9.977	-35,9
MELILLA	1	7.415	0,2	4.110	124,3
<b>TOTAL</b>	<b>32</b>	<b>3.081.071</b>	<b>100</b>	<b>-181.785</b>	<b>-5,6</b>

Gráfico XV

Visitantes a Casinos, en 2002, por Comunidad Autónoma

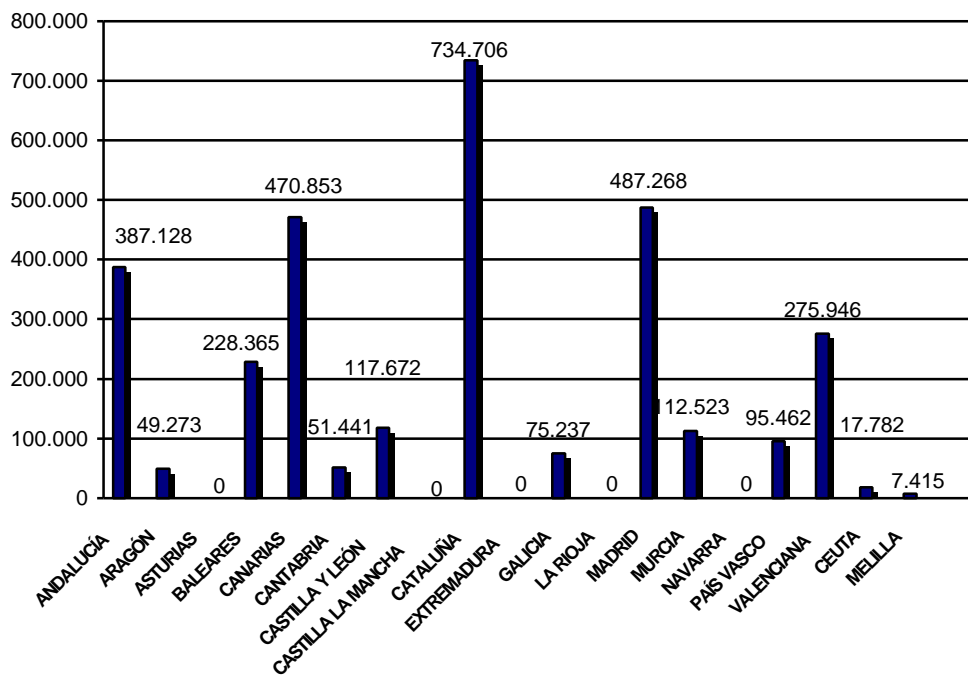





#### 4.1.5.- GASTO MEDIO POR VISITANTE EN JUEGOS DE CASINOS

En este apartado se analiza exclusivamente el gasto realizado en los juegos propios de los Casinos, es decir, sin incluir otros gastos que realizan los visitantes que podrían considerarse como complementarios: entradas, propinas y máquinas “C”, además de otros inherentes de imposible cuantificación.

En el CUADRO C-4 que se presenta a continuación, se calcula el gasto medio por visitante, en euros, distribuido por Comunidades Autónomas, a partir de los anteriores: “Ingresos por juego” y “Visitantes a los Casinos”.

Cuadro C-4

COMUNIDAD AUTÓNOMA	Gasto medio en juego	Variación /2001	Desviación media(%)
ANDALUCÍA	102,54	14,67	22,55
ARAGÓN	201,73	131,10	141,10
ASTURIAS	-	-	-
BALEARES	72,42	16,09	-13,45
CANARIAS	44,47	8,51	-46,85
CANTABRIA	69,78	53,70	-16,61
CASTILLA Y LEÓN	75,80	59,37	-9,41
CASTILLA LA MANCHA	-	-	-
CATALUÑA	73,26	14,47	-12,45
EXTREMADURA	-	-	-
GALICIA	104,73	-11,1	25,17
LA RIOJA	-	-	-
MADRID	94,58	6,47	13,03
MURCIA	112,51	47,49	34,46
NAVARRA	-	-	-
PAÍS VASCO	110,93	20,23	32,58
VALENCIANA	103,75	12	24
CEUTA	48,36	-7,71	-42,20
MELILLA	89	-4,04	6,38
<b>MEDIA</b>	<b>83,67</b>	<b>16,17</b>	-



Gráfico XVI

**Gasto medio en Casinos en 2002, por Comunidad Autónoma**

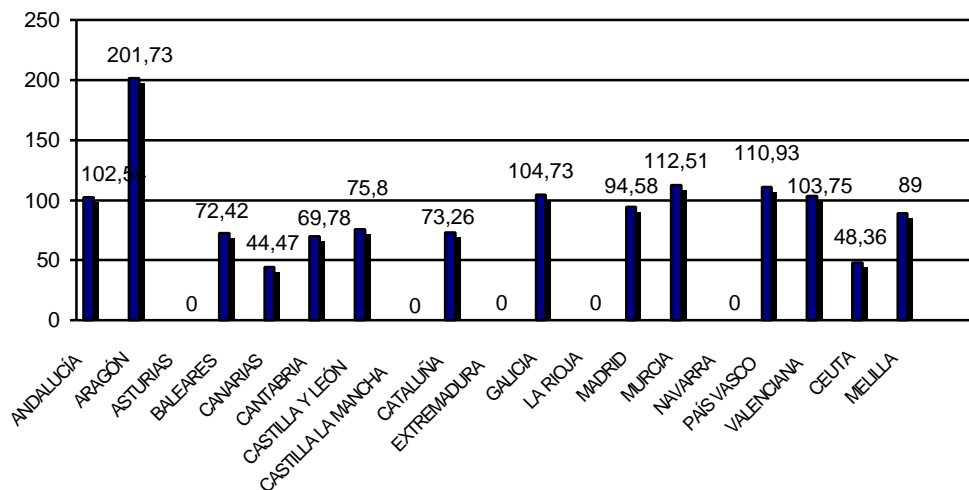

Estos resultados aportan información sobre la estructura del gasto realizado por los visitantes a los Casinos y su distribución entre las diferentes Comunidades Autónomas.

De esta forma se observa que el gasto medio aumenta en 11,65 € respecto a 2001, que representa el 16,17% y que la redistribución se dispersa más en torno a la media, debido a que, por una parte, aumentan los ingresos por juego (9,71%) y, por el contrario, los visitantes disminuyen sensiblemente (5,6%).

El comentario es obvio al deducirse de las cifras de ambos factores, destacando por su magnitud Aragón, que aumenta sus ingresos el 368,9 % y los visitantes en el 102,7 %, dando lugar a un incremento más que proporcional en el gasto medio.

Castilla y León sufre también variaciones importantes, por la apertura, durante el año, de dos nuevos establecimientos que, al no ser periodos completos, distorsionan las cifras anuales.

En general se comprueba que las variaciones en el gasto medio aumenta en todos los casos, excepto Galicia, Ceuta y Melilla, situándose en el 16,17 %, distribuyéndose estos valores de una forma irregular y dispersa, pues además de los comentados de Aragón y Castilla y León, se observa que la superan, en general, Valencia (32,58 %) y Murcia (34,46 %) y están por debajo significativamente, Canarias (46,85 %) y Ceuta (42,2 %), entre otros.



#### 4.1.6.- GASTO MEDIO TOTAL POR VISITANTE

En el CUADRO C-5 se recogen aquellas partidas que, además de los ingresos por juego, constituyen fuentes de ingresos para los Casinos: Entradas, Propinas y Máquinas “C”. Como es obvio, no contemplamos otros gastos indirectos que se generan a los visitantes, como los de cafetería, restaurante, espectáculo, vestuario, etc., por ser heterogéneos en su cuantificación, tanto bruta como del margen de beneficios.

Su distribución territorial, en millones de euros los Ingresos y el Gasto medio en euros, es la siguiente:

Cuadro C-5

COMUNIDAD AUTÓNOMA	Ingresos totales casinos	Porcentaje	Gasto medio total	Desviación S/media.
ANDALUCÍA	60,65	14,43	169,83	23,65
ARAGÓN	11,16	2,64	226,49	-64,91
ASTURIAS	-	-	-	-
BALEARES	23,70	5,70	103,78	-24,44
CANARIAS	40,69	9,17	86,42	-37,08
CANTABRIA	10,76	2,54	209,17	52,30
CASTILLA Y LEÓN	11,72	2,78	99,60	-27,48
CASTILLA LA MANCHA	-	-	-	-
CATALUÑA	103,38	24,43	140,71	2,45
EXTREMADURA	-	-	-	-
GALICIA	12,15	2,88	161,49	17,58
LA RIOJA	-	-	-	-
MADRID	72,71	17,28	149,22	8,65
MURCIA	15,96	3,78	141,84	3,28
NAVARRA	-	-	-	-
PAÍS VASCO	19,59	4,63	205,21	49,41
VALENCIANA	38,75	9,26	140,43	2,25
CEUTA	1,10	0,27	61,86	-54,95
MELILLA	0,83	0,21	111,93	-18,50
<b>TOTAL</b>	<b>423,15</b>	<b>100</b>	<b>137,34</b>	<b>-</b>



Gráfico XVII

**Ingresos Totales en Casinos, en 2002, por Comunidad Autónoma**

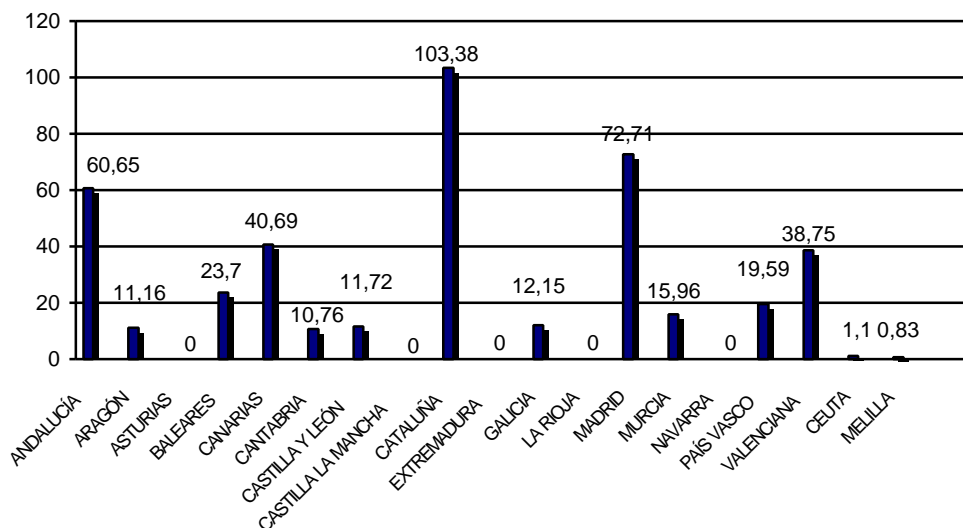

El gasto medio total de 137,34 € supera en 17,99 € el de 2001, y en porcentaje, equivale a un aumento del 15,07 %.

Por Comunidades Autónomas destacan aspectos ya comentados sobre la distribución del gasto medio de los visitantes en juego, donde Andalucía, Aragón, Cantabria y País Vasco, superan ampliamente la media, mientras Baleares, Canarias, Castilla y León, Ceuta y Melilla, se alejan bastante de ella.

En relación con el año pasado, suben apreciablemente, Aragón, Cantabria y Murcia. Mientras que otros como Galicia, Madrid, Ceuta y Melilla, sufren retrocesos importantes.

Estas variaciones en la composición del gasto, provienen del incremento normal del gasto en juego (16,17 %) y de la pérdida y redistribución de los visitantes (-5,6 %) entre las Comunidades Autónomas.

#### **4.1.7.- DISTRIBUCIÓN DEL GASTO MEDIO TOTAL POR VISITANTE ENTRE SUS COMPONENTES**

El CUADRO C-6 ofrece el desglose del gasto medio total en euros efectuado por los visitantes entre las diferentes partidas que, además del juego, lo componen: Máquinas “C” (en columna individualizada), entradas y propinas.

**Cuadro C-6**

COMUNIDAD AUTÓNOMA	Gasto medio Ingresos	Gasto medio Juego	%	Gasto medio Máq. "C"	%	Gasto medio Resto	%
ANDALUCÍA	169,83	102,54	60,38	40,79	24,01	26,50	15,61
ARAGÓN	226,49	201,73	89,06	9,95	4,39	14,81	6,55
ASTURIAS	-	-	-	-	-	-	-
BALEARES	103,78	72,42	69,78	29,08	28,02	2,28	2,20
CANARIAS	86,42	44,47	51,46	28,95	33,50	13	15,04
CANTABRIA	209,17	69,78	33,36	118	56,41	21,39	10,23
CASTILLA Y LEÓN	99,60	75,80	76,10	13,34	13,39	10,46	10,51
CASTILLA LA MANCHA	-	-	-	-	-	-	-
CATALUÑA	140,71	73,26	52,06	38,53	27,38	28,92	20,56
EXTREMADURA	-	-	-	-	-	-	-
GALICIA	161,49	104,73	64,85	35,22	21,81	21,54	13,34
LA RIOJA	-	-	-	-	-	-	-
MADRID	149,22	94,58	63,38	22,86	15,32	31,78	21,30
MURCIA	141,84	112,51	79,32	10,49	7,40	18,84	13,28
NAVARRA	-	-	-	-	-	-	-
PAÍS VASCO	205,21	110,93	54,06	58,14	28,33	36,14	17,61
VALENCIANA	140,43	103,75	73,88	15,84	11,28	20,84	14,84
CEUTA	61,86	48,36	78,17	5,06	8,18	8,44	13,65
MELILLA	111,93	89	79,51	0,14	0,13	22,79	20,36
<b>TOTAL</b>	<b>137,34</b>	<b>83,67</b>	<b>60,92</b>	<b>31,24</b>	<b>22,75</b>	<b>22,43</b>	<b>16,33</b>

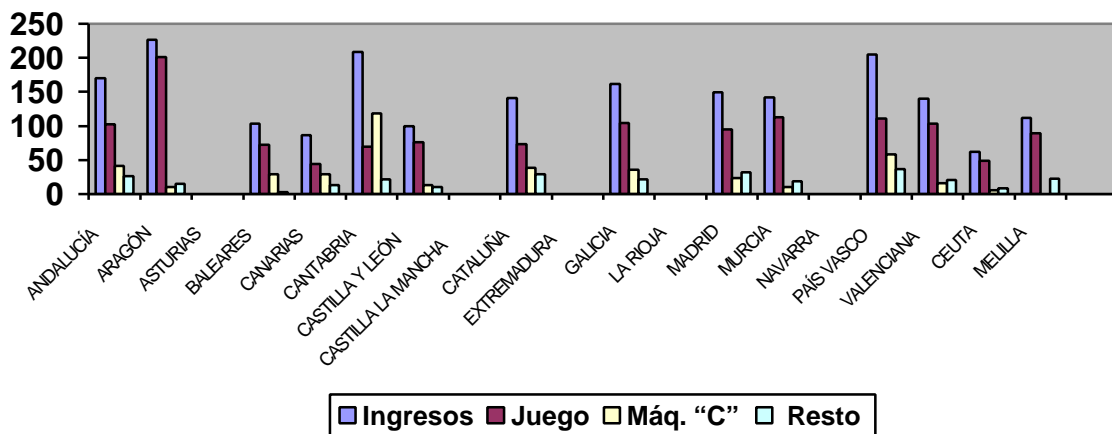
**Gráfico XIX****Gastos Medios en Casinos, en 2002, por visitantes (euros)**

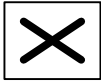

El Cuadro del gasto medio total efectuado por los visitantes, presenta una distribución, donde los juegos propios de los Casinos, representan el 60,92 %, las Máquinas “C” el 22,75 % y el restante el 16,33 %, entre propinas y entradas. Estos porcentajes son similares a los del 2001, con una ligera pérdida en estas últimas partidas del 1,49 % que absorben los ingresos y las Máquinas “C”.

Traducido a términos monetarios, el gasto total aumenta 17,99 € que se reparte de la siguiente forma: 11,65 € los juegos propios, 5,17 € las máquinas “C” y el restante 1,17 € entre propinas y entradas.

Las modificaciones más importantes en la composición del gasto medio distribuido por Comunidades Autónomas entre sus componentes, se pueden resumir en que se producen incrementos generalizados en todos los casos a excepción de las leves caídas detectadas en Galicia, Ceuta y Melilla que se trasladan, en la misma proporción, al gasto medio realizado en los juegos propios de estos locales.

Las Máquinas “C” incrementan la producción en el gasto de 91 centésimas, lo que se traduce en que, salvo Cantabria, Murcia y Melilla, el resto de las Comunidades Autónomas aumentan significativamente y, en particular, Baleares y Cantabria, además de Castilla y León por la razón aducida anteriormente de aumentar en dos casinos más este año.

Las Propinas y Entradas, representan el 16,33 % del gasto total, 1,5 puntos inferior al pasado año, con una repercusión prácticamente proporcional a este porcentaje en todas las Comunidades Autónomas, salvo en el País Vasco, como caso más relevante, que aumenta hasta el 17,61 % desde el 12,47 % de 2001.

#### **4.1.8.- APROXIMACIÓN AL NÚMERO DE VISITANTES EXTRANJEROS**

Debido a la incoherencia entre las cifras facilitadas en 2001 y las recibidas en el presente año, en lo referente a las “Divisas cambiadas”, se elimina este apartado por la escasa fiabilidad que ofrecen los datos que se utilizaban para su estimación.

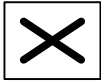

#### 4.1.9.- REGISTRO DE PROHIBIDOS DE CASINOS

Es preciso dejar constancia de que estas prohibiciones abarcan todo el ámbito nacional y que a nivel autonómico se han creado Registros para cada Comunidad, que afectan exclusivamente a su territorio.

El movimiento experimentado en el año 2002 ha sido el siguiente:

Cuadro C-7

	<b>1997</b>	<b>1998</b>	<b>1999</b>	<b>2000</b>	<b>2001</b>	<b>2002</b>
<b>A 31.12.95</b>	22902	24862	25831	26.592	27.657	28.747
<b>Inclusiones</b>	2540	1487	1504	1.725	1.712	1808
<b>Exclusiones</b>	580	518	743	660	622	584
<b>Total</b>	<b>24.862</b>	<b>25.831</b>	<b>26.592</b>	<b>27.657</b>	<b>28.747</b>	<b>29.971</b>



## 4.2. SALAS DE BINGO

### 4.2.1.- NÚMERO DE SALAS DE BINGO

La asunción de competencias exclusivas en materia de juego por las Comunidades Autónomas, ha significado que cada Gobierno autónomo aplique en el desarrollo de este juego sus propios criterios y normativa.

El número de salas en funcionamiento desde 1992 ha evolucionado según se muestra en el CUADRO B-1:

**Cuadro B-1**

AÑO	Número de Salas	Evolución	Porcentaje sobre 1992
1992	604	-18	-2,9
1993	589	-15	-2,5
1994	562	-27	-7,0
1995	555	-7	-8,1
1996	539	-16	-10,8
1997	539	-	-10,8
1998	532	-7	-11,9
1999	513	-19	-15,1
2000	492	-21	-18,5
2001	489	-3	-19
2002	483	-6	-20

**Gráfico XX**  
**Evolución 1992-2002 de Salas de Bingo**

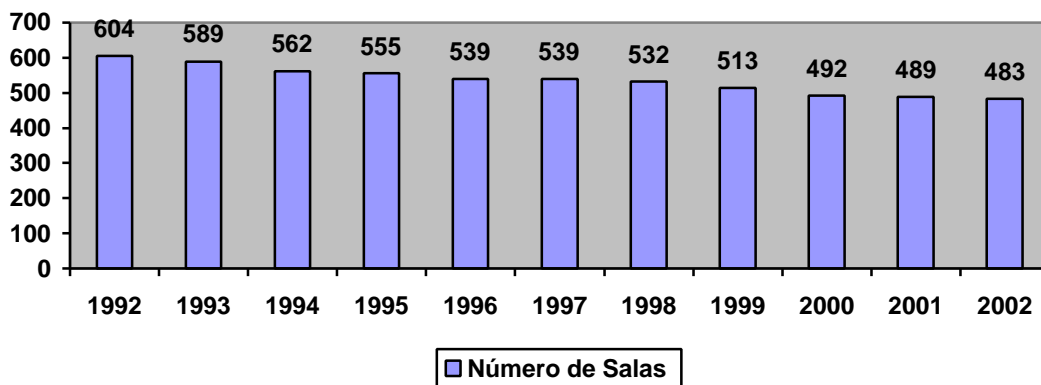





La distribución territorial por Comunidades Autónomas durante 2002 de salas de bingo, fue la siguiente según refleja el CUADRO B-1.1:

COMUNIDAD AUTÓNOMA	Nº Salas	Variación	Porcentaje s/total
ANDALUCÍA	65	-1	13,46
ARAGÓN	24	-1	4,97
ASTURIAS	6	-1	1,24
BALEARES	15	-	3,10
CANARIAS	33	-	6,83
CANTABRIA	6	-	1,24
CASTILLA Y LEÓN	23	-3	4,76
CASTILLA LA MANCHA	10	+1	2,07
CATALUÑA	72	-1	14,91
EXTREMADURA	8	-	1,65
GALICIA	17	-	3,52
LA RIOJA	4	-	0,83
MADRID	78	-1	16,15
MURCIA	7	+1	1,45
NAVARRA	4	-	0,83
PAÍS VASCO (1)	21	-	4,35
VALENCIANA (1)	85	-	17,60
CEUTA	4	-	0,83
MELILLA	1	-	0,21
<b>TOTAL</b>	<b>483</b>	<b>-6</b>	<b>100</b>

(1): El País Vasco y Valencia no facilitaron este dato. Se mantiene el de 2001

Gráfico XXI

Salas de Bingo, en 2002, por CCAA

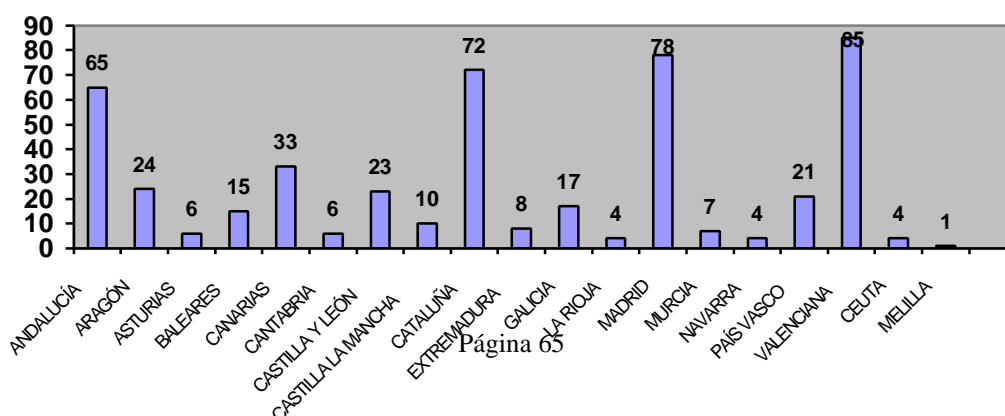



Durante este año las Salas en funcionamiento se redujeron en seis respecto a 2001, destacando únicamente, la pérdida de tres salas en Castilla y León, que pasa de tener 26 a 23.

En valores absolutos la Comunidad Valenciana, que este año no facilitó este dato, es quien más Salas tiene en funcionamiento con 85, seguida por Madrid con 78 y Cataluña con 72.

Debido a estas variaciones respecto a 2001, la ponderación del número de Salas por autonomías queda prácticamente inalterada.

#### 4.2.2.- DISTRIBUCIÓN DE LOS INGRESOS

La recaudación por venta de cartones de las comunidades de Baleares y País Vasco, que no ha sido facilitada y se ha estimado en función del porcentaje de variación obtenida para el resto.

Este año la recaudación por venta de cartones, se ha distribuido entre la devolución de premios a los jugadores y el gasto efectuado por estos (Tasa fiscal, recargos autonómicos y municipales y la parte destinada a beneficio empresarial).

Este desglose se ha efectuado atendiendo a las cifras facilitadas por las propias Comunidades Autónomas y en aquellas que las enviaron incompletas, aplicando su propia normativa al respecto.

Debido a ello el porcentaje de gasto efectuado por los jugadores, pasa del 30 % que anteriormente aplicábamos, según la normativa estatal (20 % de tasa y 10 % de beneficio empresarial) al 35,58 % de este año, como resultado de lo expuesto anteriormente (Apartado 3.3 de esta memoria).

En el CUADRO B-2, ofrecemos el desglose de estas cifras en años anteriores y separadamente las referidas a 2002:

Cuadro B-2

	1996	1997	1998	1999	2000	2001
<b>Importe cartones vendidos</b>	3.679,92	3.675,77	3.709,65	3.780,47	3.818,96	3.755,44
<b>Variación</b>	-1,62	-0,11	0,92	1,91	1,02	-1,66
<b>A deducir</b>						
<b>Tasa Fiscal (20%)</b>	735,98	735,15	741,93	756,10	763,79	751,09
<b>Empresas (10%)</b>	367,99	367,58	370,96	378,05	381,90	375,54
<b>Ingreso Bruto</b>	1.103,98	1.102,73	1.112,89	1.134,14	1.145,69	1.126,63
<b>Devolución premios</b>	2.575,94	2.573,04	2.596,75	2.646,33	2.673,27	2.628,81
<b>TOTAL</b>						
<b>TOTAL</b>	<b>3.679,92</b>	<b>3.675,77</b>	<b>3.709,65</b>	<b>3.780,47</b>	<b>3.818,96</b>	<b>3.755,44</b>



Desglose de estas cifras en el año 2002:

Cuadro B-2.1

	<b>2002</b>
<b>Importe cartones vendidos</b>	3.666,93
<b>Variación anual</b>	-2,35
<b>A deducir</b>	
<b>Tasa Fiscal (21,54%) (*)</b>	789,69
<b>Otros recargos (1,94%)</b>	71,12
<b>Empresas (12,12%)</b>	444,11
<b>GASTO JUGADORES (35,58%)</b>	1.304,92
<b>DEVOLUCIÓN PREMIOS (64,42 %)</b>	2.362,01
<b>TOTAL</b>	<b>3.666,93</b>

(\*) La Tasa fiscal es del 20 % excepto en Baleares y Cataluña que aplican el 28 % y 31%, respectivamente.

Gráfico XXII

Importe de cartones vendidos en 2002 (Millones)

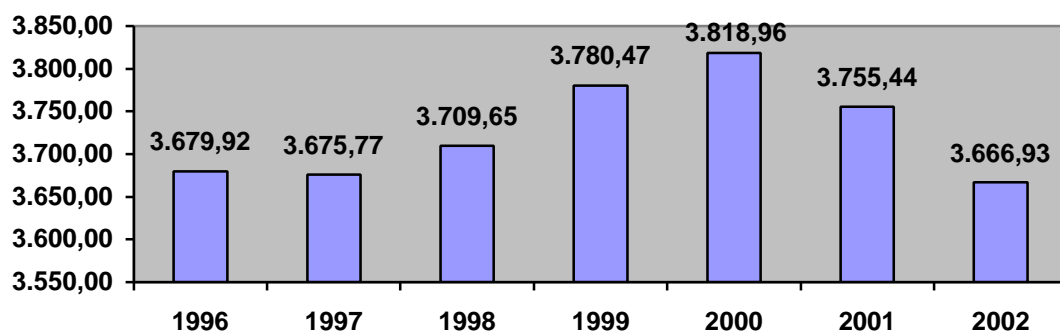

El CUADRO B-2.2, presenta la distribución por CC.AA., del volumen de ventas de cartones, del cual, aproximadamente, el 35,58% constituye el desembolso o gasto realizado por los jugadores, habiendo tenido en cuenta los diferentes tipos impositivos aprobados y la diversidad de recargos aplicados y repercutidos en una disminución del importe de los premios que por término medio disminuyen del 70 % al 64,42 % y que se corresponde con un aumento del beneficio bruto obtenido por las empresas de servicios, que del 10 % pasan al 12,1 % de promedio.

**Cuadro B-2.2**

<b>COMUNIDAD AUTÓNOMA</b>	<b>Importe Cartones</b>	<b>Porcentaje</b>	<b>Variación % s/2001</b>
ANDALUCÍA	505,45	13,78	7,47
ARAGÓN	188,12	5,13	6,53
ASTURIAS	56,15	1,53	-11,20
BALEARES	99,10	2,70	-2,65
CANARIAS	275,73	7,53	2,55
CANTABRIA	39,59	1,08	2,38
CASTILLA Y LEÓN	188,64	5,14	7,99
CAST-MANCHA	54,94	1,51	9,55
CATALUÑA	542,14	14,78	1,08
EXTREMADURA	12,34	0,35	-77,53
GALICIA	134,84	3,67	3,13
LA RIOJA	5,77	0,17	-79,66
MADRID	746,00	20,32	-12,09
MURCIA	74,16	2,02	28,88
NAVARRA	36,88	1,01	-13,55
PAÍS VASCO	141,25	3,85	-2,35
VALENCIANA	541,81	14,78	0,00
CEUTA	21,04	0,57	-5,18
MELILLA	2,98	0,08	-9,42
<b>TOTAL</b>	<b>3666,93</b>	<b>100</b>	<b>-2,36</b>

NOTA: Como consecuencia de la adaptación al euro efectuada en 2001 se han detectado errores en las cifras de Extremadura y La Rioja de la columna "Importe Cartones", afectando a las variaciones de ambas Comunidades en 2001, que fueron realmente del 12,36% y 1,77%, respectivamente y que serán subsanadas en la memoria de 2003



Gráfico XXIII

## Importe de cartones vendidos en 2002, por CCAA (Millones)

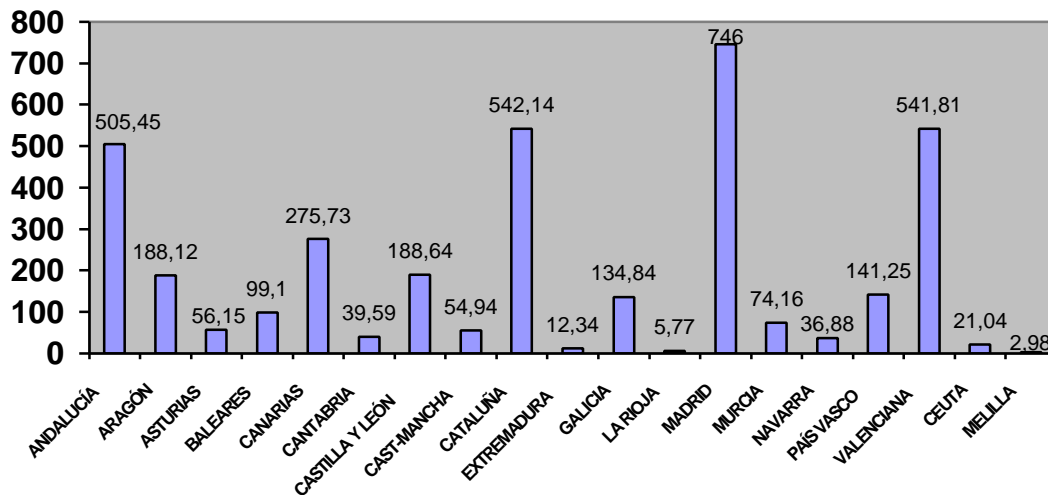

En relación con el año anterior destacan las disminuciones registradas en Extremadura (-77,53 %) y La Rioja (-79,66 %), además de otros importantes en Asturias, Madrid y Navarra. La mejora más importante se detecta en Castilla la Mancha (+9,55 %), Castilla León (+7,99 %) y Andalucía (7,47%).

La tendencia bajista se traduce en una pérdida media de 2,36 puntos respecto al año 2001.

#### 4.2.3.-INGRESO MEDIO POR SALA

Tomando como referencia el 12,1% de la recaudación que, por término medio, obtienen las Empresas de Servicios que gestionan estas Salas, los ingresos medios que obtendría cada una quedan reflejados en el CUADRO B-3.

Cuadro B-3

	1997	1998	1999	2000	2001	2002
<b>Ingresos</b>	61.160	61.723	62.902	63.542	375,54	444,11
<b>Número de salas</b>	539	532	513	492	489	483
<b>Ingreso Medio</b>	113,47	116,02	122,62	129,15	0,768	0,92
<b>Variación (%) s/año anterior</b>	-0,11	2,25	5,68	5,33	-1,07	19,79
<b>Variación (%) s /1997</b>	1,30	0,12	2,13	13,68	12,48	34,89



Las cifras de ingresos de 2001 y 2002 se ofrecen en millones de euros.

El aumento de los ingresos de las empresas (12,12% por el 10% de 2001) repercute en los aumentos obtenidos por las salas que, a su vez, se han reducido en 6 respecto al 2001.

En el CUADRO B-3.1, se muestran desglosadas estas cifras de ingresos de las salas, equivalentes al gasto de los jugadores, distribuidas por CC.AA.. Por su interés, se ha confeccionado un índice que muestra la densidad de salas por cada 100.000 habitantes de cada Comunidad, lo que permite hacer un contraste comparativo con la rentabilidad media en particular y con el conjunto nacional:

Cuadro B-3

COMUNIDAD AUTÓNOMA	Ingresos Gestores	Nº de Salas	Índice de Densidad	Ingreso Medio	Desviación s/Media Nacional
ANDALUCÍA	65,74	65	0,88	1,01	9,7
ARAGÓN	24,20	24	2	1	8,7
ASTURIAS	6,73	6	0,56	1,12	21,7
BALEARES	9,93	15	1,71	0,66	-29,2
CANARIAS	37,20	33	1,85	1,13	22,8
CANTABRIA	4,56	6	1,11	0,76	-17,4
CASTILLA Y LEÓN	22,74	23	0,93	0,99	7,6
CAST-MANCHA	6,24	10	0,57	0,62	-32,6
CATALUÑA	65,06	72	1,13	0,90	-2,2
EXTREMADURA	1,35	8	0,75	0,17	-80,5
GALICIA	15,50	17	0,62	0,91	-1,1
LA RIOJA	0,70	4	1,48	0,18	-80,4
MADRID	89,50	78	1,45	1,15	25
MURCIA	8,20	7	0,58	1,17	27,2
NAVARRA	3	4	0,71	0,75	-18,4
PAÍS VASCO	16,95	21	1	0,81	-11,9
VALENCIANA	68,34	85	2,02	0,80	-13
CEUTA	2,52	4	5,26	0,63	-31,5
MELILLA	0,35	1	1,44	0,35	-61,9
<b>TOTAL</b>	<b>444,11</b>	<b>483</b>	<b>1,11</b>	<b>0,92</b>	<b>-</b>



Gráfico XXIV

Ingresos Gestores en 2002, por CCAA (Millones)



Gráfico XXV

Ingreso medio por Sala en 2002, por CCAA (Millones)



Como viene sucediendo en años anteriores, pese a que los ingresos de los gestores se han tomado individualmente de los datos facilitados por cada Comunidad Autónoma, no se puede encontrar una correlación directa entre el índice de Salas instaladas en cada una de ellas y los ingresos medios de estas empresas, salvo en los casos de Aragón, Canarias y Madrid en sentido positivo o, lo que es lo mismo: a mayor

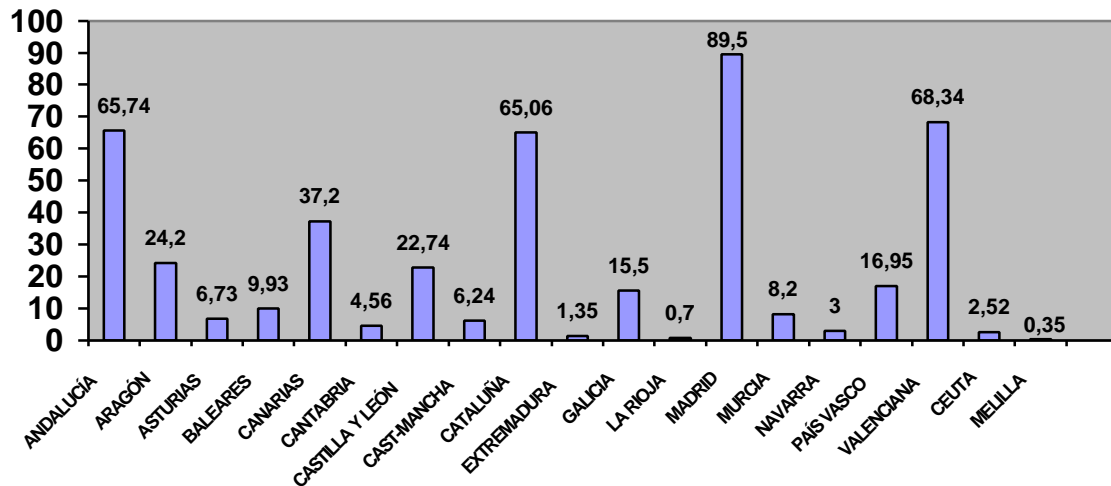
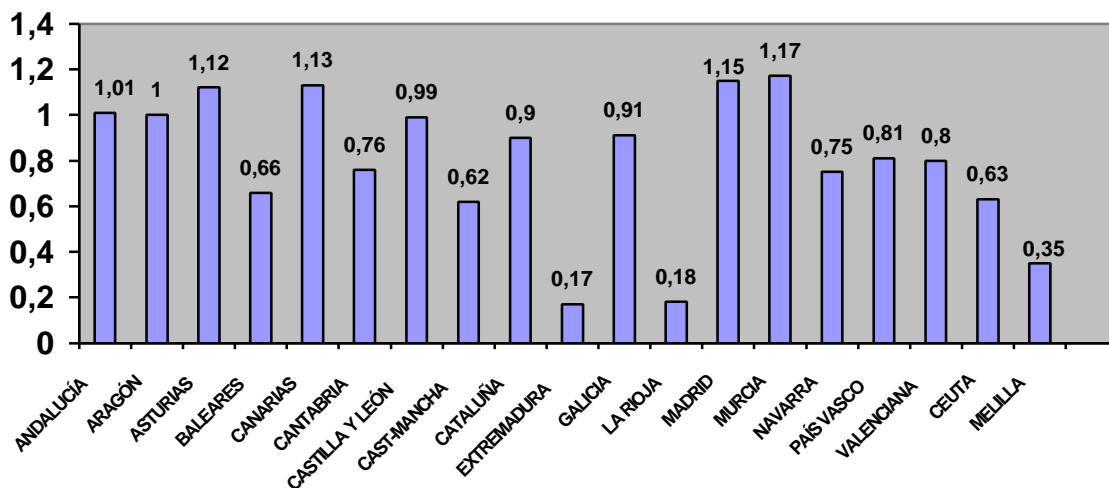

densidad de salas, mayores ingresos medios. En sentido negativo, se da relación directa en Castilla la Mancha, Extremadura, Galicia, Navarra y País Vasco.

En el resto de las Autonomías, se produce relación inversa en uno u otro sentido, lo que indica que la mayor o menor proliferación de salas de bingo en una Comunidad Autónoma no explica, por lo general, los mayores o menores ingresos que éstas obtienen, debiéndose recurrir a otro tipo de explicaciones, tales como las comunicaciones existentes, la proximidad con otras regiones con diferente oferta en esta materia, la calidad de los servicios ofertados o el nivel de renta disponible, entre otros aspectos a considerar.

La dispersión de los valores medios de ingresos sobre la media nacional, están lógicamente, ligados al aumento o disminución de salas habido en el año y al volumen de ventas de cartones, concentrándose por esta razón las desviaciones positivas más elevadas en Murcia, Madrid, Canarias y Asturias, que obtienen los mayores ingresos medios; y las negativas en La Rioja, Melilla, Extremadura, Castilla la Mancha y Baleares, que presentan, por lo general, los ingresos medios por sala más bajos.

#### **4.2.4.- COSTE DE LOS CARTONES**

Debido a la obsolescencia de los cálculos teóricos en los que se basaba la obtención de una cifra aproximada de esta partida, durante los años anteriores, se ha optado por renunciar a seguir ofreciéndola por la escasa fiabilidad que comportaría.

Las variaciones en el coste de las partidas extraordinarias (con bote, acumulados, interconexiónados, etc), hacen imposible establecer cualquier predicción ajustada a la realidad.

#### **4.2.5.- CANON DE EXPLOTACIÓN**

Es la cantidad, concertada previamente, que las Empresas de Servicios que gestionan las Salas de Bingo, deben abonar a las Entidades titulares de la licencia de explotación.

Como en años anteriores, se mantiene su coste en el intervalo del 2 al 5% del beneficio bruto, equivalente al 0,2-0,5% del total de ventas de cartones, aún siendo conscientes de la existencia de numerosas empresas que abonan porcentajes muy superiores e incluso inferiores al indicado.

El mantenimiento del intervalo de porcentaje sobre el total de ventas, se debe a que se estima que la subida del beneficio empresarial del 10 % al 12,12 %, lógicamente lleva aparejado un incremento del canon en una proporción similar.





Este intervalo, traducido a cifras absolutas, se situaría en el año 2002, entre 0,152 y 0,384 millones de euros por sala.

#### 4.2.6.- MÁQUINAS DE TIPO “B” EN BINGOS

Las salas de Bingo tienen permitido instalar en sus salas de recepción de visitantes un número determinado de Máquinas “B”, siempre que no sobrepasen la proporción de una por cada 50 plazas de juego ofertadas, según el Reglamento de Bingos aprobado por Orden de 9 de enero de 1979, sin perjuicio de las normas específicas dictadas por cada Comunidad.

Los ingresos obtenidos por esta actividad, complementaria de lo que es el propio juego del Bingo, tienen suma importancia en los resultados económicos anuales, junto a otros de más difícil cuantificación, como son: servicios de cafetería y restaurante, venta de tabacos, loterías, etc.

Tomando como referencia el mayor aforo de las salas en funcionamiento actualmente, se eleva la media de otros años a 5 máquinas "B" instaladas por sala.

Extrapolando este indicador a los 483 Bingos en funcionamiento en el año 2002, se obtiene una cifra de 2.415 unidades instaladas en las salas de todo el territorio nacional.

La gran disparidad de aforos, la escasez de datos y la disminución del número de salas en perjuicio de las más pequeñas, nos lleva a ser cautelosos en el manejo de esta cifra, manteniéndola en el entorno de las 2.500-2.600, advirtiendo de las reservas señaladas.

#### 4.2.7.- REGISTRO DE PROHIBIDOS A LAS SALAS DE BINGO

**Cuadro B-4**

	<b>1997</b>	<b>1998</b>	<b>1999</b>	<b>2000</b>	<b>2001</b>	<b>2002</b>
<b>Año anterior</b>	14.739	15.237	16.305	17.280	18.253	19.455
<b>Inclusiones</b>	1.649	2.150	2.258	2.298	2.298	2.261
<b>Exclusiones</b>	1.151	1.082	1.283	1.325	1.096	1.062
<b>Total</b>	<b>15.237</b>	<b>16.305</b>	<b>17.280</b>	<b>18.253</b>	<b>19.455</b>	<b>20.654</b>

Este Registro de la Comisión Nacional del Juego, no incluye aquellos prohibidos registrados por las respectivas Comunidades Autónomas y que afectan exclusivamente a su distrito territorial.



Las causas de inclusión o exclusión, pueden estar motivadas por diferentes motivos, recogidos normativamente, entre los que se encuentran: No respetar las normas del juego, robo o estafa, faltas al personal, talones sin fondos, documentación falsa, etc. y la más frecuente de todas que es, a petición propia, representativa de más del 95% de las causas. También da, a petición familiar, en aproximadamente el 4% de los casos, aun requiriendo la intervención judicial para determinarlo.

#### 4.3.- MÁQUINAS RECREATIVAS Y DE AZAR

##### 4.3.1.- SITUACIÓN DEL PARQUE DE MÁQUINAS RECREATIVAS DEL TIPO “A”.

Estas máquinas de mero pasatiempo o recreo, se limitan a conceder al usuario un tiempo de juego determinado a cambio del precio de la partida, sin que pueda conceder ningún tipo de premio en metálico, en especie o en forma de puntos canjeables por objetos o dinero según el art. 4º.5 del Real Decreto 2110/1998 de 2 de octubre que aprueba el Reglamento de Máquinas Recreativas y de Azar, introduciendo las de realidad virtual, simulación y análogas, siempre que el usuario intervenga en el desarrollo de los juegos y prohíbe aquellas que transmitan mensajes contrarios a los derechos reconocidos en la Constitución Española, además de los raciales, sexistas, pornográficos o violentos.

El País Vasco no facilitó datos este año. Se mantiene los del año 2001.

##### DISTRIBUCIÓN TERRITORIAL:

Cuadro M-1

COMUNIDAD AUTÓNOMA	EN EXPLOTACIÓN A 31/12/2001	VARIACIÓN EN 2002	SITUACIÓN A 31/12/2002
ANDALUCÍA	29.265	-1.758	27.507
ARAGÓN	5.825	-1.426	4.399

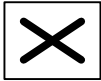

<b>ASTURIAS</b>	3.392	-374	3.018
<b>BALEARES</b>	8.767	3	8.770
<b>CANARIAS</b>	8.063	-302	7.761
<b>CANTABRIA</b>	2.806	-878	1.928
<b>CASTILLA Y LEÓN</b>	13.042	-995	12.047
<b>CASTILLA LA MANCHA</b>	13.034	-1.285	11.749
<b>CATALUÑA</b>	10.491	-798	9.693
<b>EXTREMADURA</b>	6.578	-201	6.377
<b>GALICIA</b>	8.469	-971	7.498
<b>LA RIOJA</b>	1.779	-43	1.736
<b>MADRID</b>	11.536	-3.723	7.807
<b>MURCIA</b>	875	-9	866
<b>NAVARRA</b>	4.215	-85	4.130
<b>PAÍS VASCO</b>	10.397	-	10.397
<b>VALENCIANA</b>	16.840	-734	16.106
<b>CEUTA</b>	28	-3	25
<b>MELILLA</b>	49	-11	38
<b>TOTAL</b>	<b>155.451</b>	<b>-13.599</b>	<b>141.852</b>



Gráfico XXVI

Variación de máquina "A" a 31/12/2002, por CCAA

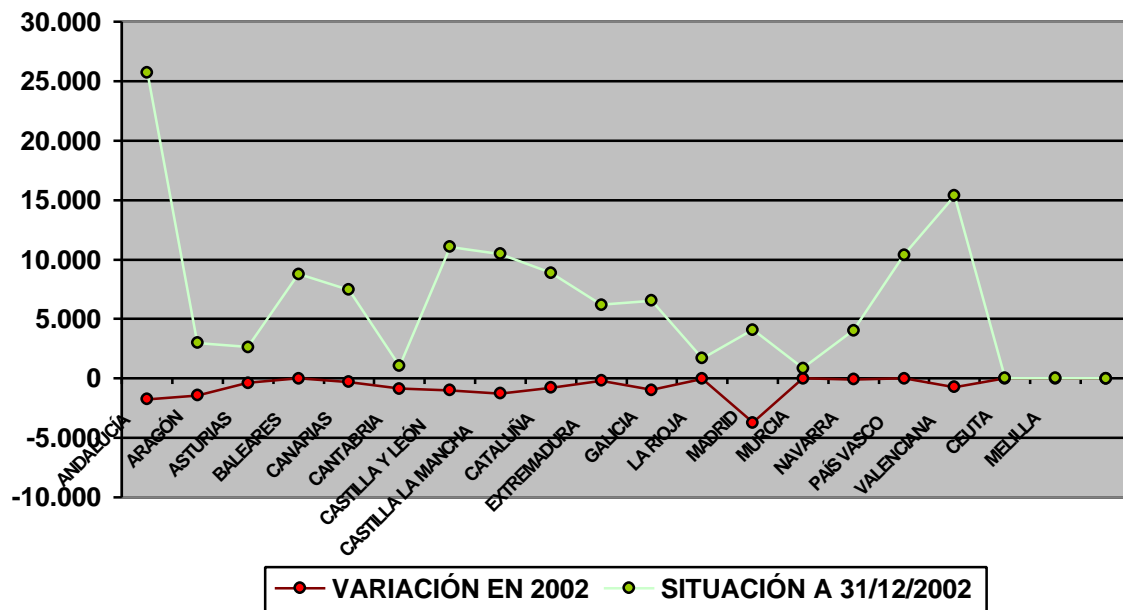

**4.3.2.- SITUACIÓN DEL PARQUE DE MÁQUINAS RECREATIVAS DEL TIPO "B"**

Son de este tipo aquellas que, a cambio del precio de la partida, conceden al usuario un tiempo de juego y, eventualmente, de acuerdo con el programa de juego, un premio en metálico, según art. 5 del Real Decreto 2110/1998 de 2 de octubre.

DISTRIBUCIÓN TERRITORIAL:

Cuadro M-2

COMUNIDAD AUTÓNOMA	EN EXPLOTACIÓN A 31/12/2001	VARIACIÓN EN 2002	SITUACIÓN A 31/12/2002
ANDALUCÍA	35.734	-251	35.483
ARAGÓN	8.932	-24	8.908
ASTURIAS	7.015	108	7.123
BALEARES	6.945	-2.747	4.198
CANARIAS	14.255	-2.335	11.920
CANTABRIA	3.795	-26	3.769
CASTILLA Y LEÓN	16.751	481	17.232
CASTILLA LA MANCHA	9.384	-170	9.214
CATALUÑA	38.784	-187	38.597
EXTREMADURA	5.525	-52	5.473
GALICIA	12.638	2.144	14.782
LA RIOJA	1.894	-23	1.871
MADRID	30.071	1.677	31.748
MURCIA	10.614	-341	10.273
NAVARRA	2.052	-28	2.024
PAÍS VASCO (1)	11.472	1.128	12.600
VALENCIANA	28.676	948	29.624
CEUTA	211	-13	198
MELILLA	328	-41	287
<b>TOTAL</b>	<b>245.076</b>	<b>248</b>	<b>245.324</b>

(1) El dato del País Vasco se obtuvo a través de Internet.

Gráfico XXVII

Variación de Máquinas "B" a 31.12.2002

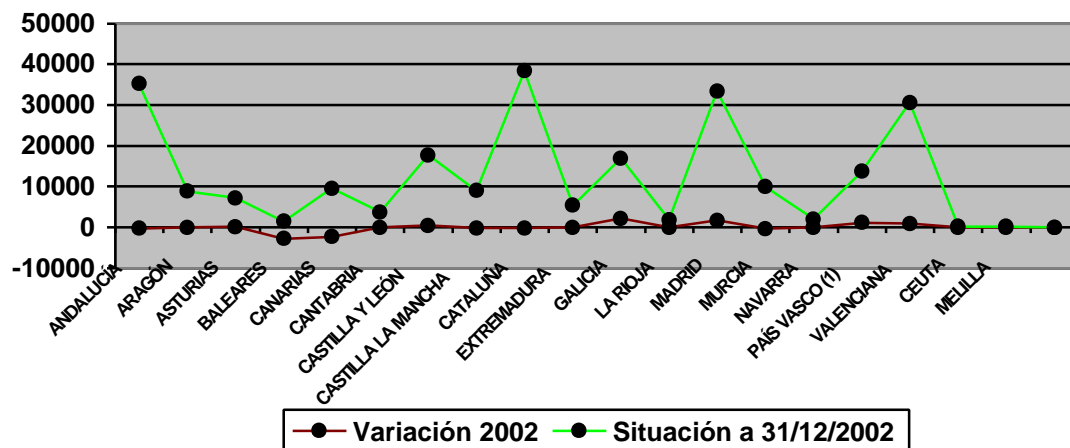

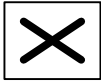

#### **4.3.3.- ANÁLISIS ECONÓMICO DEL MERCADO DE MÁQUINAS**

Tomando como base las estimaciones realizadas por algunas Comunidades Autónomas y la información suministrada por la "ficha estadística normalizada" que reglamentariamente nos envían las propias empresas operadoras (art. 58.2.d.), se ha procedido a evaluar los rendimientos medios de las máquinas:

##### **a) Estimación del Rendimiento Medio de las Maquinas “A”:**

Las cifras de recaudación de estas máquinas han sido estimadas en base a la información facilitada por las Comunidades Autónomas de Asturias, Cantabria, Navarra, Valencia y Ceuta que con un parque de 27.281 máquinas (17,6%), obtienen una media de recaudación de 850 euros.

El muestreo exhaustivo, llevado a cabo a través de la “ficha estadística normalizada” que comprendía 2.002 máquinas (1,7% del parque), arrojó una media de recaudación de 1.829,44 €/máquina, debiendo tener en cuenta que la distribución geográfica de las Empresas Operadoras, no se corresponde con la ubicación de las máquinas en las diferentes CC.AA..

Consolidando ambos resultados, el rendimiento medio obtenido a través de 29.283 máquinas (18,9% del parque) y una recaudación de 26,86 millones de euros, sitúan la media en 917,26 € inferior a los 1.286 € de 2001 en un 28,7%, lo que nos hace rebajar la estimación al entorno de los 900-1000 €/máquina.

Con ello mantenemos el criterio de años atrás en lo referente a considerar que las recaudaciones de este modelo de máquinas se mantiene estabilizado, pese a la reducción producida este año, con motivo de la adaptación al euro, y que probablemente, repuntará en breve por los esfuerzos de los fabricantes y operadores en ofrecer cada vez productos más sofisticados y atractivos dirigidos a los jóvenes que son sus principales usuarios.

Estas cifras no son incluidas en las recaudaciones del juego por considerarse puramente de distracción y no dar premios en metálico.

##### **b) Estimación del Rendimiento Medio de las Maquinas “B”:**

El análisis de los datos suministrados a través del muestreo exhaustivo de las Fichas Estadísticas enviadas y las estimaciones de recaudación media facilitadas por las Comunidades Autónomas, citadas anteriormente, además de Andalucía y la obtenida a través de Internet del País Vasco, nos llevan a que el 44,57% de las máquinas instaladas a 1 de Enero de 2002, recauden por término medio 10.805 €, cifra que representa una disminución del 1,5% respecto al año anterior.



Esta cifra es la que se utilizará posteriormente para obtener la recaudación de estas máquinas por Comunidades Autónomas, si bien respetando aquellas facilitadas por las Comunidades citadas en el párrafo anterior: Andalucía (9.366,08 €), Asturias (12.502 €), Cantabria (9.379,6 €), Navarra (10.853,81 €), País Vasco (10.818 €), Valencia ( 10.445,8 €) y Ceuta (5.366 €).

El hacerlo así, se debe al intento por conseguir que cada Comunidad refleje en sus datos la realidad de sus cifras, recurriendo, cada vez menos, a utilizar estimaciones que desvirtúan su ponderación en el conjunto, como ha venido ocurriendo hasta ahora.

La secuencia de las recaudaciones medias por máquina que seguimos utilizando para el resto, se recoge en el CUADRO M-3.

**Cuadro M-3**

<b>AÑO</b>	<b>REC. MEDIA</b>	<b>VARIACIÓN ANUAL</b>	<b>VARIACIÓN ACUMULADA</b>
<b>1993</b>	8,11	3,85	
<b>1994</b>	8,02	-1,11	-1,11
<b>1995</b>	7,99	-0,37	-1,49
<b>1996</b>	8,26	3,38	1,90
<b>1997</b>	8,71	5,45	7,39
<b>1998</b>	9,92	13,79	22,31
<b>1999</b>	10,52	6,06	29,71
<b>2000</b>	11,12	5,71	37,11
<b>2001</b>	10,97	-1,3	35,25
<b>2002</b>	10,81	-1,5	33,29

**Gráfico XXVIII**

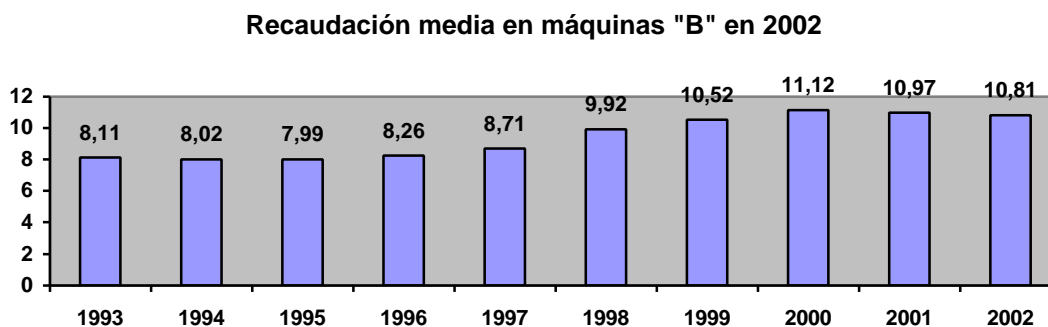



Para el cálculo de la recaudación total se toma el número de máquinas instaladas a principios de año, pues generalmente las altas y bajas se suelen producir en mayor medida durante el último trimestre.

Como se indica anteriormente, este año los cálculos para obtener la recaudación, se han efectuado a través de la revisión exhaustiva de las “fichas estadísticas normalizadas”, enviadas por las Empresas Operadoras (art. 58.2.d. del Reglamento de Máquinas Recreativas y de Azar) y de las cifras de recaudación, enviadas por las Comunidades Autónomas que se mencionan anteriormente, y la media obtenida es de 10.805 €/máquina que se aplica al resto de Comunidades que no enviaron información.

De esta forma la recaudación total, ascendió a 2.591,97 millones de euros y como la devolución en premios de estas máquinas, según el artículo 6.4 del R.D. 2210 de 2 de octubre que aprueba el Reglamento de Máquinas Recreativas y de Azar es del 75% de las cantidades jugadas en ciclos de veinte mil partidas, resulta entonces que el volumen de juego será el de multiplicar por cuatro la cifra anterior, obteniéndose la cantidad de 10.367,88 millones de euros.

Esta disminución del 2,12% respecto a 2001, proviene principalmente de la adaptación al euro de estas máquinas y del incremento real en el precio de la partida fijado en 0,2 €actualmente.

Consecuentemente el gasto efectuado en Máquinas “B”, es el 25% de lo que, aproximadamente se juega en ellas, equivalente a los 2.591,97 millones de euros calculados anteriormente y que representan los ingresos brutos obtenidos por las Empresas Operadoras en este tipo de juego de gestión privada.

#### **4.3.4.- SITUACIÓN DE LOS DIFERENTES REGISTROS**

Los últimos Decretos de Traspasos de competencias en materia de juego, se realizaron a Ceuta y Melilla durante 1996 y actualmente, hay todavía algunas Comunidades Autónomas que no han creado sus propios registros de empresa de juego. Por esta razón se mantienen los registros de ámbito nacional, referidos a modelos, empresas de juego y autoprohibidos Casinos y Bingos.

##### **a) REGISTRO DE MODELOS**

A través de sendas Resoluciones de la Secretaría General Técnica, los Convenios de Colaboración en materia de juego que continúan vigentes con las CC.AA., son los que se relacionan a continuación:

Andalucía, Baleares, Canarias, Castilla y León, Ceuta, Extremadura, Galicia, La Rioja, Madrid, Melilla y Navarra.

De acuerdo con ello, durante el presente año se han emitido los siguientes informes previos de Homologación de Máquinas que se recogen en el cuadro M-4.





Cuadro M-4

	HOMOLOGADOS A 31/12/01	VARIACIÓN NETA EN 2002	SITUACIÓN A 31/12/02
TIPO "A"	2847	29	2876
TIPO "B"	1843	56	1899
TIPO "C"	27	2	29

Modificaciones técnicas máquinas A y B .....93.

## b) REGISTROS DE EMPRESAS DE JUEGO

### -OPERADORAS:

En activo a 31-XII-01.....	219
Altas en 2002.....	3
Bajas en 2002 .....	35
Situación a 31-XII-02.....	187

### -EMPRESAS DE SALONES "A" Y "B":

En activo a 31-XII-01.....	1534
Altas en 2002.....	0
Bajas en 2002 .....	14
Situación a 31-XII-02.....	1520

- Así mismo se registraron 13 altas y 10 bajas en empresas fabricantes además de, 2 y 1, respectivamente, en empresas comercializadoras.

## c) GUÍAS DE CIRCULACIÓN

Este documento recoge la autorización de explotación de la cada máquina. El número de guías emitidas es el expuesto a continuación:

GUÍAS EMITIDAS	2001	2002	DIFERENCIA
MAQ. TIPO "A"	2060	2035	-25
MAQ. TIPO "B"	77435	24403	-53032
MAQ. TIPO "C"	600	200	-400

Recaudación por tasas: 48.009,8 euros.



#### 4.3.5. OTROS INFORMES Y TRAMITACIONES

- Devolución de fianzas depositadas.....	82
- Homologación material de juego de Casinos y Bingos.....	0
- Autorización Navieras, Explotac. de máquinas en buques.....	25
- Guías de Transporte material de juego.....	57
- Certificados.....	5
- Varios.....	47
- Duplicados de guías de circulación.....	107

#### 4.3.6. SALONES RECREATIVOS Y SALONES DE JUEGO

Son aquellos establecimientos destinados a la explotación de las Máquinas Recreativas de los tipos “A” y “B”.

Su distribución geográfica, según información facilitada por las Comunidades Autónomas es la siguiente:

Cuadro SR-1

COMUNIDAD AUTÓNOMA	TIPO “A”	TIPO “B”
ANDALUCÍA	564	433
ARAGÓN	33	80
ASTURIAS	61	17
BALEARES(1)	51	101
CANARIAS	14	304
CANTABRIA	16	21
CASTILLA LA MANCHA(1)	129	44
CASTILLA Y LEÓN	135	15
CATALUÑA	168	111
EXTREMADURA	76	4
GALICIA	95	57
LA RIOJA	37	11
MADRID	91	173
MURCIA	121	152
NAVARRA	63	17
PAÍS VASCO (1)	120	48
VALENCIA (1)	246	198
CEUTA	1	1
MELILLA	0	8
<b>TOTAL</b>	<b>2021</b>	<b>1795</b>

(1) Sin datos de estas Comunidades, figuran los del 2001.

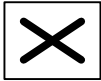

## 5.- CONCLUSIONES

A modo de resumen y una vez analizadas las cifras del juego en España, tanto desde su perspectiva global, como atendiendo a su distribución por tipos de gestión y por juegos, se presentan a continuación los rasgos más relevantes de los datos recogidos en esta Memoria del Juego:

a) El conjunto de juegos, presenta en 2002 una evolución negativa, concretada en el descenso de las cantidades jugadas del 0,7%.

Esta disminución proviene del negativo comportamiento de los Juegos Privados que pierden un 1,25% y de la ONCE que lo hace en un 3,02%. Loterías y Apuestas del Estado (LAE), aumenta el 1,21%.

Resalta como aspecto más destacado, la disminución de los Juegos Privados que retroceden por primera vez desde su legalización en 1977.

El “gasto real” efectuado por los jugadores, equivalente a los ingresos brutos de los gestores, se incrementa el 1,78% debido fundamentalmente a que el realizado en Juegos Privados lo hace el 3,73%, ya que el menor gasto en Máquinas B es contrarrestado por el efectuado en Casinos y Bingos, no produciendo prácticamente alteración en este aspecto en lo que respecta a los juegos públicos y a la ONCE.

b) La distribución de lo jugado por tipos de gestión, muestra como los Juegos Privados pierden un 0,8% respecto a 2001, pasando a representar el 61,2% del total. Esta disminución es absorbida en un 0,6% por los Juegos Públicos que les da una ponderación del 29,6% y el 0,2% restante pasa a la ONCE que se sitúa en una cuota de participación en el juego del 9,2%.

c) El desglose de estas cantidades por juegos, muestra como la incidencia más destacable del año, ha sido la disminución experimentada por las Máquinas B que pierden el 1,9% de su cuota de juego, quedando en el 40,1% del total que añadida a las 2 décimas que bajan las Quinielas, representa para el resto de juegos mejoras de escasa significación de las que sólo merece destacar el 1% que incrementan los Casinos, cuya participación en el conjunto se eleva del 6% al 7%.

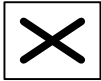

## **6.- ACTIVIDAD PREVENTIVA**

Tendente a garantizar el respeto a los derechos e intereses de los jugadores, haciendo cumplir la normativa vigente en cada momento, plasmada en los correspondientes reglamentos de desarrollo de cada tipo de juego.

La actividad preventiva se encuentra íntimamente conexiada con la de vigilancia y control del cumplimiento de la legislación aplicable a cada caso singular, con el fin de evitar las posibles modificaciones o manipulaciones fraudulentas de las condiciones en que fueron autorizadas para su explotación, los diferentes juegos gestionados por entes privados.

Mediante sucesivos Reales Decretos de trasposos de funciones y servicios de la Administración del Estado a las Comunidades Autónomas, éstas asumen, entre otras, las de Control, Inspección y, en su caso, las sanciones administrativas de las actividades ilegales del juego. Permanecen en el Estado las funciones policiales que, relacionadas directa o indirectamente con el juego, sean competencia de los Cuerpos y Fuerzas de Seguridad del Estado, dependientes de los Delegados del Gobierno.

No obstante, a efectos de la necesaria coordinación, a medida que las Comunidades Autónomas han ido asumiendo las competencias en esta materia, se han ido suscribiendo los correspondientes Convenios de Colaboración entre el Ministerio de Interior y las once Comunidades Autónomas citadas anteriormente.

Los cuadros siguientes recogen aquellas actuaciones realizadas en 2002 por el Servicio de Control y Grupos Periféricos de Juegos de Azar, dependientes del Ministerio del Interior.

### **RESUMEN ESTADÍSTICO DE SERVICIOS PRACTICADOS POR EL SERVICIO DE CONTROL Y GRUPOS PERIFÉRICOS DE JUEGOS DE AZAR (B.E.J.) EN 2002.**

El resumen estadístico correspondiente a las actuaciones del Servicio de Control y de los Grupos Periféricos de Juegos de Azar y los informes de Inspección del juego durante el año 2002, se incluyen a continuación.

Esta información ha sido facilitada por el Servicio de Control de Juegos de Azar, dependiente de la Comisaría General de Policía Judicial de la Dirección General de la Policía del Ministerio del Interior.



<b>SEVICIO CENTRAL</b>	<b>INSPECCIÓN</b>	<b>ACTAS</b>
Casinos	370	-
<b>Salas de Bingo</b>	573	172
<b>Salones recreativos/juego</b>	657	114
<b>Establecimientos de hostelería</b>	1641	255
<b>Máquinas recreativas</b>	20191	369
<b>Otros</b>	-	-

<b>Informes (operativos y técnicos)</b>	<b>Casino</b>	<b>Bingo</b>	<b>Salones</b>	<b>Est. Hostelería</b>	<b>E. Operador</b>	<b>Juego ilegal</b>	<b>Personas</b>	<b>TOTAL</b>
Apertura	2	2	32	5	0	1	0	<b>42</b>
<b>Renovación</b>	1	0	32	2	0	0	0	<b>35</b>
<b>Viabilidad</b>	1	1	15	134	0	0	0	<b>151</b>
<b>Adecuación</b>	2	2	14	193	0	0	0	<b>211</b>
<b>Reclamación</b>	22	100	13	34	2	1	0	<b>172</b>
<b>Trámite prohibido</b>	73	88	0	0	0	0	23	<b>184</b>
<b>Interés policial</b>	136	18	15	4	9	21	101	<b>304</b>
<b>Informes técnicos</b>	12	25	18	31	2	7	10	<b>105</b>
<b>Otros</b>	17	34	12	55	4	7	41	<b>170</b>
<b>TOTAL</b>	<b>266</b>	<b>270</b>	<b>151</b>	<b>458</b>	<b>17</b>	<b>37</b>	<b>175</b>	<b>1374</b>



<b>GRUPOS PERIFÉRICOS</b>	<b>INSPECCIÓN</b>	<b>ACTAS</b>
Casinos	521	17
<b>Salas de Bingo</b>	1320	163
<b>Salones recreativos/juego</b>	1020	83
<b>Establecimientos de hostelería</b>	5358	368
<b>Máquinas recreativas</b>	27428	451
<b>Otros</b>	4768	164

<b>Informes (operativos y técnicos)</b>	<b>Casino</b>	<b>Bingo</b>	<b>Salones</b>	<b>Est. Hostelería</b>	<b>E. Operador</b>	<b>Juego ilegal</b>	<b>Personas</b>	<b>TOTAL</b>
Apertura	3	1	138	64	12	-	-	<b>218</b>
<b>Renovación</b>	-	13	154	6	7	-	-	<b>180</b>
<b>Viabilidad</b>	5	3	27	35	21	-	-	<b>91</b>
<b>Adecuación</b>	5	8	6	21	8	-	-	<b>48</b>
<b>Reclamación</b>	5	60	6	43	3	4	1	<b>122</b>
<b>Trámite prohibido</b>	135	320	-	-	-	12	118	<b>585</b>
<b>Interés policial</b>	160	19	5	26	8	18	543	<b>779</b>
<b>Informes técnicos</b>	39	27	69	171	12	8	97	<b>423</b>
<b>Otros</b>	326	98	87	93	86	196	100	<b>986</b>
<b>TOTAL</b>	<b>678</b>	<b>549</b>	<b>492</b>	<b>459</b>	<b>157</b>	<b>238</b>	<b>859</b>	<b>3432</b>

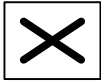

## **7.-NORMATIVA DE JUEGO DE LA ADMINISTRACIÓN DEL ESTADO Y DE LAS COMUNIDADES AUTÓNOMAS PUBLICADAS DURANTE 2002.**

### ESTADO:

- El 1 de Julio de 2002 se han aprobado diversas leyes estatales regulando los Regímenes de Cesión de Tributos del Estado a las 15 Comunidades Autónomas.  
En todas ellas se viene a confirmar que su rendimiento se atribuye a los entes territoriales, manteniendo las competencias normativas, de gestión y liquidación de estos tributos que hasta ahora poseían.
- La Resolución de 3 de Julio de 2002 de Loterías y Apuestas del Estado (B.O.E. de 6 de Julio), establece el precio básico de la Apuesta Deportiva para la temporada 2002-2003.
- Ley 34/2002 de 11 de Julio (B.O.E. de 12 de Julio), incluye una referencia a los juegos de azar, sometiendo aquellos que se realicen a través de la Red en un futuro, al régimen y especificaciones que la misma ley establece para otros servicios en general sin perjuicio de lo dispuesto en la legislación específica en materia de juego.
- La Resolución de 23 de Julio de 2002 de Loterías y Apuestas del Estado (B.O.E. de 30 de Julio), modifica ciertas normas acerca de los precios de las apuestas y de los premios de la Lotería Primitiva y Bonoloto.
- La orden de 4 de Octubre de 2002 del Ministerio de Interior (B.O.E. de 11 de Octubre), modifica el Reglamento del Juego del Bingo estatal posibilitando la actividad de sociedades mercantiles como titulares directas de autorizaciones de instalación de salas de bingo; esta disposición modifica también los porcentajes de las cantidades jugadas que deben destinarse a premios.
- La Resolución de 2 de Octubre de 2002 de Loterías y Apuestas del Estado (B.O.E. de 6 de Diciembre), modifica ciertos extremos relativos a la quiniela.
- Ley 53/2002 de 30 de Diciembre (B.O.E. de 31 de Diciembre) de Medidas Fiscales Administrativas y del Orden Social, establece los tipos infractores y las sanciones que pueden imponerse a los titulares de puntos de ventas de la red comercial de Loterías y Apuestas del Estado.

### ANDALUCÍA:

- La Resolución de 21 de Diciembre, de la Dirección General de Espectáculos Públicos y Actividades Recreativas (B.O.J.A. de 26 de Enero de 2002), establece diversos preceptos para la adaptación de las máquinas recreativas y de azar ante la entrada en vigor del Euro.



- La Orden de 25 de Marzo, del Consejero de Gobierno (B.O.J.A. de 6 Abril de 2002), establece ciertas medidas con respecto a la devolución de 10 céntimos de euro cuando las partidas sobre las máquinas recreativas del tipo “B” se inicien introduciendo monedas de 50 céntimos de euro.
- La Orden de 25 de Marzo, de la Consejería de Gobernación (B.O.J.A. de 6 de Abril de 2002), establece medidas de homologación para máquinas recreativas del tipo “B” tras la entrada en vigor de la moneda única.
- El Decreto 224/2002 de 3 de Septiembre (B.O.J.A. de 21 de Septiembre), modifica diversos preceptos del Reglamento del Juego del Bingo, minorando los importes de los premios; modifica también las normas del bingo interconectado.
- La Orden de 13 de septiembre de 2002, de la Consejería de Gobernación (B.O.J.A. de 21 de Septiembre), especifica los porcentajes de las cantidades jugadas para los diferentes premios de bingo. Se posibilita igualmente la opción para determinar el importe del premio de prima de bingo en función de la venta media mensual en el año anterior.
- La Ley 10/2002 de 21 de Diciembre (B.O.J.A. de 24 de Diciembre), de medidas administrativas y financieras, modifica el régimen de la publicidad de los juegos de azar.

#### ARAGÓN:

- La Orden de 19 de Febrero de 2002, del Departamento de Economía, Hacienda y Empleo (B.O.A. de 15 de Marzo), establece el régimen transitorio para la sustitución de los cartones de bingo con valor facial en pesetas, por aquellos que contienen el valor facial expresados en euros.
- La Ley 26/2001 de 28 de Diciembre, modifica para 2002 los valores de las tasas por prestación de servicios administrativos y técnicos en materia de juego, expresándolos en euros.
- La Orden de 5 de Abril de 2002 del Departamento de Economía, Hacienda y Empleo (B.O.A. de 29 de Abril), aprueba el modelo 047 de declaración-liquidación de la tasa fiscal sobre el juego en su modalidad de rifas, tómbolas, apuestas y combinaciones aleatorias.
- El Decreto 159/2001 de 30 de Abril de 2002 (B.O.E. 20 de Mayo), aprueba el catálogo de juegos y apuestas, conforme a lo dispuesto en la Ley 2/2000 del Juego.



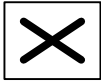

#### ASTURIAS:

- El Decreto 94/2002 de 18 de Julio (B.O.P.A. de 6 de Agosto), establece la planificación de diversos juegos de gestión privada en el ámbito de la Comunidad Autónoma.
- El Decreto 95/2002 de 18 de Julio (B.O.P.A. de 6 de Agosto), aprueba el catálogo de juegos y apuestas del Principado de Asturias, estableciendo diversos juegos que inicialmente habían sido previstas por la Ley Autonómica.
- El Decreto 94/2002 de 18 de Julio (B.O.P.A. de 6 de Agosto), aprueba el Reglamento de Casinos de Juego del Principado de Asturias.
- La Resolución de 8 de Noviembre de la Consejería de Hacienda (B.O.P.A. de 28 de Noviembre), acuerda la sustitución de los modelos de guías de circulación para máquinas de los tipos “A” y “B”.

#### BALEARES:

- El Decreto 150/2002 de 20 de Diciembre (B.O.J.B. de 28 de Diciembre), modifica en parte las medidas limitadoras del juego en la Comunidad Autónoma.

#### CANARIAS:

- El Decreto 3/2002 de 21 de Enero (B.O. de 28 de Enero), modifica diversos artículos del reglamento de homologación del material del juego y de organización y funcionamiento del Registro del juego de la Comunidad Autónoma; la finalidad de este decreto es la de someter a los titulares de bares, restaurantes y cafeterías una autorización previa para la instalación de máquinas recreativas.
- La Orden de 22 de Febrero de la Consejería de Economía, Hacienda y Comercio (B.O.Can. de 8 de Marzo), aprueba el modelo de la declaración-liquidación de la Tasa Fiscal sobre el Juego.
- La Orden de 7 de Agosto del Consejero de Presidencia e Innovación Tecnológica (B.O.Can. de 14 de Agosto), amplía el plazo para solicitar la autorización de máquinas recreativas en bares, cafeterías y restaurantes hasta el 23 de Agosto de 2003.
- El Decreto 85/2002 de 2 de Julio (B.O.Can. de 17 de Julio), aprueba el Reglamento de Juego del Bingo sustituyendo la totalidad de las normas que regulaban con anterioridad este juego en la Comunidad Autónoma.



#### CANTABRIA:

- El Decreto 127/2002 de 24 de Octubre (B.O.C. de 30 de Octubre), aprueba el Reglamento de Casinos en Cantabria regulando de forma integral el régimen jurídico de estos establecimientos, a excepción de las reglas de los juegos concretos que están regulados previamente en el Catálogo de Juegos de la Comunidad Autónoma.

#### CASTILLA LA MANCHA:

- El Decreto 176/2002 de 10 de Diciembre (D.O.C.M. nº 158), aprueba un Reglamento integral de este juego, derogando diversos preceptos que parcialmente, junto con el Reglamento Estatal, regulaban este juego en la Comunidad Autónoma.

#### CASTILLA LEÓN:

- El Decreto 21/2002 de 7 de Febrero (B.O.C. y L. De 13 de Febrero), modifica algunos extremos del Decreto 279/1998 que regula la composición, organización y funcionamiento de la Comisión del Juego y Apuestas de la Comunidad de Castilla y León.
- El Decreto 40/2002 de 14 de Marzo (B.O.C. y L. De 18 de Marzo), suspende la tramitación de solicitudes de autorización de explotación de máquinas recreativas de tipo B para nueva instalación con fundamento en que se está elaborando una disposición general en virtud de la cual se aprobará el Reglamento de Máquinas Recreativas y de Azar en esta Comunidad Autónoma.

#### CATALUÑA:

- La Resolución 1041/2002 de 19 de Abril de la E.A.J.A. (D.O.G.C. de 26 de Abril), relativas al sorteo de las loterías denominadas Loto 6/49 y de las variantes denominadas Jóquer, determina el precio de 60 céntimos de euro y los días de celebración de los sorteos los miércoles y sábados.

#### COMUNIDAD VALENCIANA:

- El Decreto 79/2002 de 23 de Mayo ( D.O.G.V. de 30 de Mayo), modifica diversos preceptos relativos al Reglamento de salones recreativos y salones de juego de esta Comunidad Autónoma.
- El Decreto 144/2002 de 10 de Septiembre ( D.O.G.V. de 13 de Septiembre), acuerda la suspensión del otorgamiento de nuevas autorizaciones de explotación para máquinas de tipo B o recreativas con premio en bares, restaurantes, cafeterías, clubes, camping y análogos, con la excepción de sustituciones y traslados de máquinas de juego ya autorizadas con anterioridad.

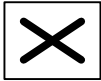

### GALICIA:

- Ley 2/2002 de 29 de Abril ( D.O.G. de 2 de Mayo), incrementa en un 2% las tarifas aplicables a las distintas tasas por tramitación.
- Ley 3/2002 de 29 de Abril ( D.O.G. de 2 de Mayo), de Medidas de Régimen Fiscal y Administrativo, incluyendo distintos preceptos que afecta a la materia del juego y a su fiscalidad.
- El Decreto 181/2002 de 10 de Mayo (D.O.G. de 27 de Mayo), aprueba el Reglamento del juego del Bingo, derogando las disposiciones que habían regulado este juego desde el anterior Reglamento de 1986 modificado en disposiciones posteriores.
- La Ley 7/2002 de 27 de Diciembre (D.O.G. de 30 de Diciembre), de Medidas fiscales y administrativas, modifica la Ley del Juego de esta Comunidad, estableciendo la posibilidad de que sea la propia Comunidad Autónoma la que se reserve la gestión de las loterías de carácter autonómico, mediante un organismo o sociedad pública de ésta.

### ISLAS BALEARES:

- La Orden de la Consejería de Interior de 9 de Abril (B.O.I.B. de 13 de Abril), desarrolla el régimen general de las apuestas externas y los juegos del trote.
- El Decreto 79/2002 de 31 de Mayo (B.O.I.B. de 8 de Junio), establece una modificación en la gestión y pago de la Tasa Fiscal sobre el Juego aplicable a los bingos.

### LA RIOJA:

- El Decreto 37/2002 de 12 de Julio (B.O.L.R: de 16 Julio), establece los procedimientos para la autorización administrativa de explotación de videojuegos o programas informáticos mediante su instalación en ordenadores personales para su utilización en establecimientos abiertos al público.
- La Ley 10/1992 de 17 de Diciembre de Medidas fiscales y administrativas (B.O.L.R.. de 21 de Diciembre), modifica la Ley del Juego autonómica en el sentido de fijar una única y exclusiva empresa operadora por establecimiento para la explotación de máquinas tipo “B”.

### MADRID:

- El Decreto 273/2001 de 20 de Diciembre (B.O.C.M: de 14 de Enero de 2002), establece las competencias de la Dirección General de Ordenación y Gestión del Juego de los diversos aspectos de la intervención administrativas en materia de juego.

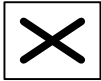

- La Ley 30/2002 de 1 de Julio del Régimen de Cesión de Tributos del Estado a la Comunidad de Madrid renueva el Régimen de Financiación recientemente modificado por la Ley Orgánica 7/2001 de 27 de Diciembre, confirmando que los tributos sobre el juego corresponden íntegramente a la Comunidad Autónoma.
- La Ley 5/2002 de 27 de Junio (B.O.C.M. de 8 de Julio) sobre drogodependencias y otros trastornos adictivos incluye una referencias al juego patológico atendiendo al especial interés por parte de los sistemas educativos, sanitario y social, fomentándose la información a todos los colectivos sociales sobre su potencialidad adictiva.
- La Resolución de 2 de Septiembre de la Dirección General de Industria, Energía y Minas (B.O.C.M. de 19 de Septiembre), establece que todos los contadores incorporados a las máquinas recreativas de los tipos B y C que estén en la Comunidad de Madrid deberán llevar precintada su “memoria de gobierno”.
- El Decreto 151/2002 de 5 de Septiembre, aprueba el Reglamento de Juego de Póquer en los casinos de Comunidad de Madrid.
- El Decreto 148/2002 de 29 de Agosto (B.O.C.M. de 23 de Septiembre), aprueba el Reglamento por el que se regulan las apuestas hípcas en la Comunidad de Madrid.
- La Orden de 18 de Noviembre del Consejero de Presidencia (B.O.C.M. de 11 de Diciembre), establece la fianza de 3000 euros a constituir por las Empresas Fabricantes y Distribuidoras de materiales de juego distinto a las máquinas recreativas y de juego inscritas en el Registro de Juego de la Comunidad de Madrid.
- La Orden de 20 de Diciembre de los Consejeros de Presidencia y de Hacienda (B.O.C.M. de 24 de Diciembre), establece que el desarrollo del juego del bingo simultáneo se realizará a través de cartones fabricados por la Fábrica Nacional de Moneda y Timbre.

#### NAVARRA:

- La Orden Foral 402/2001 de 4 de Diciembre (B.O.N. de 4 de Marzo de 2002), establece el valor máximo del cartón del Juego del Bingo considerado de simple pasatiempo o recreo, que queda establecido en 0,20 euros.
- El Decreto Foral 44/2002 de 25 de Febrero (B.O.N. de 8 de Abril ), aprueba el Reglamento del Juego del Bingo.

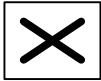

## PAÍS VASCO:

- La Orden Foral 1330/2001 de 21 de Diciembre (B.O.G. de 7 de Enero de 2002), aprueba nuevos modelos de autoliquidación de la Tasa Fiscal aplicable a los juegos del bingo, casinos, máquinas recreativas con premio y boletos, así como la forma y lugar de presentación e ingreso de los mismos.
- La Orden de 27 de Junio de Consejero de Interior (B.O.P.V. de 3 de Julio), regula la tramitación telemática de procedimientos administrativos relativos a autorizaciones de máquinas de juego tipo B.

## **8.-COLABORACIÓN CON COMUNIDADES AUTÓNOMAS**

### **8.1.-REUNIONES SECTORIALES DE JUEGO**

La conferencia Sectorial del Juego es un órgano de cooperación entre las Administración estatal y autonómica previsto en la Ley de Régimen Jurídico de las Administraciones Públicas. Como órgano de trabajo de la misma, está constituida la Comisión Sectorial del Juego que preside el Secretario General Técnico del Ministerio del Interior y a la que asisten los Directores Generales responsables del juego en las Comunidades Autónomas.

Durante el año 2002 se ha reunido:

- El día 18 de Julio, donde se procedió a la lectura del Acta de la reunión anterior y se trataron aspectos técnicos sobre las máquinas recreativas y de azar:
  - a) Máquinas tipo “A”
    - Opción prepago mediante tarjeta.
  - b) Máquinas tipo “B”
    - Adaptación de los ensayos de máquinas a los Reglamentos Autonómicos.
    - Tratamiento de las modificaciones técnicas tras la homologación.
    - Reciprocidad en el reconocimiento de laboratorios de ensayos.
  - c) Máquinas Guía

También se trataron otros temas: el juego en los ciber y a través de redes de telecomunicaciones y se debatieron las propuestas de las Asociaciones del sector y sobre las Estadísticas para fines estatales.



## **8.2.- INFORMES DE ORDEN PÚBLICO**

La Subdirección General de Estudios y Relaciones Institucionales, previo informe de las Delegaciones y Subdelegaciones del Gobierno interesados en relación con las autorizaciones concedidas en materia de juego, ha emitido durante el año 2002 los siguientes informes de Orden Público:

- Castilla la Mancha  
Salones Recreativos.....Favorables: 1
  
- Asturias  
Salas de Bingo.....Favorables: 1

## **8.3.- CONVENIOS DE COLABORACIÓN**

Durante el año 2002, no se ha suscrito ningún nuevo Convenio de Colaboración con las Comunidades Autónomas.

Por tanto siguen siendo once las autonomías acogidas a este sistema de colaboración con la Administración del Estado.